



UNIVERSIDAD
SURCOLOMBIANA



Informe de la Rectora al Consejo Superior Universitario

Nidia Guzmán Durán
Rectora

NOVIEMBRE

Universidad Surcolombiana
Neiva - Huila
2022



Reservados todos los derechos
©Universidad Surcolombiana

Construyamos Universidad para el Desarrollo y
el Buen Vivir

Avenida Pastrana Borrero
Sede central – Neiva

Carrera 5 No. 23 – 40
Sede Posgrados – Neiva

Calle 9 Carrera 14
Sede Salud – Neiva

Carrera 3 No. 1 – 31 vía Las Termitas
Sede Garzón

Km 1 vía Vereda El Macal
Sede Pitalito

Kilómetro 1 vía Fátima
Sede La Plata

Teléfono: 875 9164

<https://www.usco.edu.co/es/>

Neiva, Huila

Nidia Guzmán Durán
Edición General

Carol Tatiana Ariza Torres
Compilación y Diagramación

Portada, contraportada y fotografías
Oficina Asesora de Comunicaciones

Noviembre, 2022

Consejo Superior Universitario

Ricardo Moreno Patiño	Presidente del Consejo Superior Universitario
Luis Enrique Dussán López	Delegado del Presidente de la República
Nidia Guzmán Durán	Gobernador del Departamento del Huila
Luceni Muñoz Bermeo	Rectora
Óscar Rujana Quintero	Representante (P) del Sector Productivo
Marco Fidel Rocha Rodríguez	Representante (S) del Sector Productivo
Roque González Garzón	Representante (P) de los Ex Rectores
Juan Sebastián Reyes Camacho	Representante (S) de los Ex Rectores
Wilder Ariel Sanjuan Gómez	Representante (P) de los Graduados
Alberto Polanía Puentes	Representante (S) de los Graduados
Germán Darío Hémbuz Falla	Representante (P) de los Decanos
Hernando Gil Tovar	Representante (S) de los Decanos
Jaime Izquierdo Bautista	Representante (P) de los Docentes
Juan Camilo Forero	Representante (S) de los Docentes
Jorge Napoleón Gómez Lamus	Representante (P) de los Estudiantes
Zully Paola Pinilla Aldana	Representante (S) de los Estudiantes
	Secretaría General

Consejo Académico

Nidia Guzmán Durán	Rectora
María Fernanda Jaime Osorio	Vicerrectora Académica
Julio César Quintero Vieda	Decano de la Facultad de Salud
Rómulo Medina Collazos	Decano de la Facultad de Ingeniería
Germán Darío Hémbuz	Decano de la Fac. de Economía y Administración
Alberto Polanía Puentes	Decano de la Fac. de Ciencias Jurídicas y Políticas
Zulma Yadira Cepeda Rodríguez	Decano de la Fac. de C. Sociales y Humanas
Ruben Darío Valbuena Villarreal	Decano de la Fac. de Ciencias Exactas y Naturales
Zully Cuéllar López	Decana de la Facultad de Educación
Fernando Galindo Perdomo	Representante de los Docentes (Principal)
Alma Yiseth Gutiérrez	Representante de los Docentes (Suplente)
Oscar Hernán Houghton Bernate	Representante de los Estudiantes (Principal)
Juan Pablo Ángel Manzo	Representante de los Estudiantes (Suplente)
Zully Paola Pinilla Aldana	secretaría general

Equipo Directivo

Nidia Guzmán Durán	Rectora
María Fernanda Jaime Osorio	Vicerrectora Académica
Alfonso Manrique Medina	Vicerrector de Investigación y Proyección Social
Ramón Eduardo Bautista Oviedo	Vicerrector Administrativo
Ernesto Cárdenas Vega	Jefe Oficina Asesora Jurídica
Juan Manuel Charry Mosquera	Jefe Oficina de Control Interno
Norma Constanza Guarnizo Llanos	Jefe Oficina Asesora de Planeación
Carlos Emilio Ardila Ospina	Jefe Oficina Asesora de Calidad
Diana Patricia Pérez Castañeda	Jefe Oficina Financiera y de Recursos Físicos
José Eurípides Sanabria Triana	Jefe Oficina de Talento Humano
Ernesto Cárdenas Vega	Jefe Oficina de Contratación (E)
Joanna Constanza Mitchel Hernández	Jefe Oficina Relaciones Nacionales e Inter.
Edgar Cometa Guarnizo	Director Administrativo de Bienestar Universitario
Milton Marino Gómez Ortiz	Director Control Interno Disciplinario
Jhon Jairo Trujillo Vera	Director CTICD
Angélica Cruz Rojas	Directora Centro de Sedes Regionales
Zully Paola Pinilla Aldana	Secretaría General

Tabla de Contenido

1. Subsistema de Formación.....	10
1.1 Identidad con la teleología institucional.....	10
1.2 Oferta Académica.....	11
1.3 Escuela de Formación Pedagógica	13
1.5 Dirección de graduados.....	15
2. Subsistema de Investigación.....	17
2.1 Formación en Investigación.....	17
2.2 Patentes y validación	17
2.3 Grupos Escolares	18
2.4 Editorial.....	19
2.5 Semilleros de investigación	20
3. Subsistema de Proyección Social.....	22
3.1 Consultorio Empresarial y Contable	22
3.2 Unidades de Servicios de Atención Psicológica (USAP).....	23
3.3 Centro de Conciliación.....	24
3.4 Consultorio Jurídico	24
	4

3.5 Centro de Emprendimiento e Innovación.....	24
3.6 ORNI	26
4. Subsistema de Bienestar Universitario.....	28
4.1 Restaurante Estudiantil.....	28
4.2 Atención a la Población en Situación de Discapacidad	29
4.3 <i>Clima Organizacional</i>	30
4.4 Estudios socioeconómicos.....	30
4.5 Jóvenes en Acción	30
4.6 USCO Saludable	31
4.7 Áreas de servicios de la salud.	32
5. Subsistema Administrativo.....	34
5.1 Construcción Edificio Facultad de Educación.....	34
5.5 Estudios y diseños arquitectónico, estructural, hidro-sanitario, eléctrico, voz y datos.....	35
5.6 Estudios de valoración, evaluación, patología estructural	36
5.9 Compra de bicicletas y elementos de seguridad vial.....	38
5.11 Compra de equipos fotogramétricos para el Laboratorio de Suelos LABGAA	39
5.12 Comparativo Ingresos vs Gastos	40

6.Gestión Rectoral 43

6.1 Dialogos rectorales con la Facultades de Ingenieria..... 43

6.2 Presentación Informe Estampilla Pro- Desarrollo Universidad Surcolombiana, Municipio de Neiva, vigencia 2021 44

6.3 Entrega de las 50 bicicletas del programa BICIUSCO..... 45

6.4 Presentación Informe Estampilla Pro- Desarrollo Universidad Surcolombiana, Municipio de Pitalito, vigencia 2021 46

6.5 Reunión con el director de INDERHUILA 47

6.6 Proyecto Caminos comunitarios de la paz total 48

6.7 Entrega de la Acreditación Internacional de Alta Calidad por parte del Sistema Arcu-Sur, de Mercosur al programa de Medicina de la Facultad de Salud. 49

6.8 Reconocimiento a la Universidad por su aporte al desarrollo del sector turístico del Huila 50

Tabla de tablas

Tabla 1 Total de raciones restaurante estudiantil sede Neiva central.....	28
Tabla 2 Total de raciones restaurante estudiantil sede Neiva Facultad de Salud ..	28
Tabla 3 Total de raciones consumidas grupo GABU sede Neiva central	28
Tabla 4 Total de raciones consumidas grupo GABU sede Neiva Facultad de Salud	29
Tabla 5 Total de raciones restaurante estudiantil sede La Plata	29
Tabla 6 Total de raciones restaurante estudiantil sede Garzón.....	29

Presentación

La administración de la Universidad Surcolombiana presenta ante el honorable Consejo Superior Universitario, el informe ejecutivo de la gestión administrativa del mes de noviembre de la vigencia 2022.

Este informe tiene como enfoque la valoración de los resultados e impactos de las actividades académicas y administrativas en

armonía con los cinco subsistemas del Plan de Desarrollo Universitario (Acuerdo 031 de 2014) y de la Gestión Rectoral “Construyamos Universidad para el Desarrollo y el Buen Vivir.

A continuación, se presentan las principales actividades de avance en los Proyectos del Plan de Desarrollo por cada subsistema y de la Gestión Rectoral.



NIDIA GUZMÁN DURÁN
Rectora



UNIVERSIDAD
SURCOLOMBIANA



**SUBSISTEMA DE
FORMACION**

1. Subsistema de Formación

1.1 Identidad con la teleología institucional



El proyecto identidad con la teleología institucional, durante el mes de noviembre desarrolló jornadas de reinducción con estudiantes de tercer semestre en las sedes Pitalito, Garzón y La Plata; implementando el concurso PATI nos evalúa, donde se indagan los conocimientos de los aspectos misionales de la Universidad Surcolombiana, permitiendo establecer un diagnóstico del nivel en el cual han permeado los lineamientos de la razón del ser institucional, para su posterior

apropiación en su rol como estudiante.



Durante estas jornadas participaron 100 estudiantes en la sede Pitalito, 66 en la sede La Plata y 74 en la sede Garzón, permitiéndonos avanzar en las metas del Plan de Desarrollo Institucional (PDI), en un cumplimiento del 80% Pitalito, 86% La Plata y 80% Garzón. Asimismo, se proyecta una jornada de talleres con los estudiantes antiguos de los programas nocturnos de las sedes, para la primera semana de diciembre, para lograr la meta y cumplimiento del 100%, además de poder tener un panorama del nivel

de conocimiento del componente teleológico, con el fin de establecer y formular estrategias para el año 2023.

Para la sede Neiva, se proyecta implementar la estrategia de concurso PATI con estudiantes antiguos para indagar el conocimiento y apropiación de componente misional y cumplir la meta de PDI que se encuentra en el 66% con un total de 1.321 docentes, estudiantes, administrativos y directivos capacitados.

1.2 Oferta Académica



En el marco de los propósitos misionales de la Universidad Surcolombiana, se desarrolló la

feria de la Surcolombianidad, con la participación de 24 colegios públicos y privados de la ciudad de Neiva y municipios aledaños, con un total de 885 estudiantes de grado once. Este importante evento que se realiza cada año, tiene como objetivo fortalecer los lazos de la Universidad con la comunidad de la Educación Media, así como dar a conocer la oferta académica de esta casa de estudios Acreditada de Alta Calidad, enfocados en la formación profesional de los Huilenses.



Los estudiantes participantes tuvieron la oportunidad de conocer la Oferta Académica, a través de los stands ubicados en el

Hall de Bienestar Universitario, donde se encontraban profesionales de las 7 facultades que orientaban y respondían todo tipo de inquietudes sobre el programa de interés, así como conocer los servicios que ofrece Bienestar Universitario, el Centro de Emprendimiento e Innovación y la Oficina de Relaciones Nacionales e Internacionales.



De igual forma, se realizaron Pruebas de Orientación Profesional - POP, a través del portal web institucional en salas de cómputo de la Universidad, mediante tabletas tecnológicas del programa Tablet USCO. Finalmente se brindaron asesorías personalizadas en cuanto a los

ponderados y puntajes de ingreso y orientación para el proceso de inscripción.



La feria se desarrolló de 8:00 a.m. hasta las 5:00 p.m., estuvo dividida en tres jornadas. Cada jornada de bienvenida dio apertura con las palabras de la Vicerrectora Académica María Fernanda Jaime Osorio y muestra cultural por parte de la agrupación musical de extensión cultural, así mismo los jóvenes disfrutaron de actividades lúdicas a cargo del grupo de porrismo de Coordinación de Deportes.

En el primer bloque se recibió la visita de los colegios: Instituto Técnico y Académico Scout José Martí, Atanasio Girardot, San Juan

Bosco, Colegio Campestre Padre Arturo, Gimnasio Moderno, Eduardo Santos, Departamental Tierra de Promisión, Promoción Social de Neiva y Jairo Morera Lizcano.

El segundo bloque que inició a las 10 de la mañana, estuvo conformado por: Institución Educativa Juan XXIII- Algeciras, Colegio Cooperativo Utrahuilca, Lion Hill School, Anacleto García-Tello, Humberto Tafur Charry, Misael Pastrana Borrero-Rivera, Rafael Pombo, Fundación Fundar, José Reinel Cerquera-Palermo y Santa Juana de Arco-Santa María.

Por último, se recibieron los colegios Oliverio Lara Borrero, José Eustasio Rivera, Gabriel García Márquez, Humberto Tafur Charry y el Técnico IPC "Andrés Rosa".

En la sede La Plata se desarrolló la estrategia la Usco en tu colegio, en las Instituciones educativas Villalosada, Marillac, San Sebastián y Campestre San José.

En la sede de Garzón, se visitó a las



Instituciones Educativas el descanso, Colegio Nacional Simón Bolívar y la asociación de mujeres ahorradoras productoras de café aroma de mujer.

1.3 Escuela de Formación Pedagógica

El proyecto de Desarrollo Profesional, en el mes noviembre continúa con la capacitación colectiva, en lengua extranjera inglés. Actualmente 19 docentes de las facultades de Ciencias Exactas y Naturales, Ingeniería, Economía y Administración, Educación y Salud; realizan los

cursos de inglés en sus diferentes niveles.



En la Escuela de Formación Pedagógica, se continua con el Diplomado en “Formación Pedagógica y Estrategias de Enseñanza para el Aprendizaje”.

Abordando el módulo, Política Académica y Curricular en torno a conceptos alternativos de formación cuyo postulado se centra en los núcleos temáticos o problemas como eje fundamental en los procesos de formación propuestas en el Proyecto Educativo Universitario - PEU.

1.4 Semestre Cero

Durante el mes de noviembre, en el marco del proyecto Semestre Cero se ha dado continuidad a las estrategias que permiten el

acompañamiento académico a estudiantes de primer semestre.



Para la sede de Neiva se han llevado a cabo 216 talleres de Lectura Crítica y Razonamiento lógico matemático con 27 programas académicos y una asistencia promedio de 300 estudiantes semanalmente. En las sedes de Pitalito, Garzón y La Plata la asistencia promedio fue de 98 estudiantes por semana.



1.5 Dirección de graduados



Participación en el encuentro de las 3E: Emprendimiento, Educación y Empleo el cual se llevó a cabo en el hall de la sede central. Durante la actividad se brindó asesoría personalizada para acceder a los beneficios de la Bolsa de Empleo Institucional.

La jornada culminó con la participación de 21 oferentes entre graduados y estudiantes, de los cuales 13 oferentes participaron de una jornada grupal de orientación ocupacional dirigida por una profesional en psicología, quien expuso unos tips ocupacionales sobre la adecuada realización de una hoja de vida.



El pasado 05 de noviembre, se realizó un emotivo encuentro con nuestros Graduados de la sede del Municipio de Pitalito con quienes interactuamos sobre las experiencias laborales, expectativas de capacitación y formación a nivel de posgrados, su situación laboral actual y sus expectativas frente al trabajo desarrollado por la Universidad Surcolombiana en beneficio de toda esta comunidad.



SUBSISTEMA DE INVESTIGACION

2. Subsistema de Investigación

2.1 Formación en Investigación



Durante el mes de noviembre se desarrollaron diversos talleres donde se destacan temas como, la fotografía como herramienta para potencializar la investigación con el objetivo de generar conocimiento acerca del uso de la fotografía para dinamizar la divulgación científica en los procesos investigativos.



Asimismo, los talleres, “la realidad nos espanta: el paradigma del museo de arte contemporáneo del Huila”, “la gestión académica y cultural desde la radio”; con una participación de alrededor de 120 asistentes, de la comunidad universitaria.

2.2 Patentes y validación



Se han realizado diferentes reuniones con el fin de dar inicio a la redacción de los documentos de la patente “Dispositivo automático para la manipulación y separación de plasma o suero sanguíneos en tubos de obtención de muestras sanguíneas” y poder radicar la

solicitud ante la Superintendencia de Industria y Comercio.

En validación se está realizando el trámite administrativo para realizar la contratación para el prototipo y validación de la patente denominada APARATO DE TRANSMISION DE GIRO-AVANCE PERPENDICULAR - ACCESORIO Y COMPLEMENTO PARA LA MANDRINADORA PORTÁTIL - NC2016/0004388.

2.3 Grupos Escolares



Con el objetivo de aumentar las capacidades en investigación e innovación para el fortalecimiento de los actores de ciencia en el marco institucional, logró generar en el mes de noviembre visitas a centros de

investigación, laboratorios, bibliotecas entre otros espacios, que buscan la formación en investigación y avance en el desarrollo de la ruta metodológica con cada uno de los 16 grupos escolares (510 niñ@s) seleccionados en el 2022.

Se realizó asesoría orientada a la problemática de investigación con expertos e investigadores del Centro Surcolombiano de investigación del Café CESURCAFÉ direccionado a socializar trabajos de investigación acerca de un sistema para el monitoreo y transmisión remota de información de un secador de café parabólico a través de una aplicación móvil así como el desarrollo de un prototipo electrónico para monitorizar la fermentación de café en la imagen, el grupo de investigación Agrotronics de la Institución Educativa José Hilario López en Campodalegre- Huila.

Además, se participó en el encuentro de ciencia y foro de nuevas voces de la investigación organizado por la biblioteca banco de la república en la ciudad de Neiva.

Durante el encuentro se logra la participación de 8 de los 16 grupos de investigación, quienes expusieron a la comunidad participante de este encuentro el desarrollo de su investigación, así como los resultados de esta.

2.4 Editorial



La Dirección Editorial y de Publicaciones de la Universidad Surcolombiana, participó en la semana de la calidad turística liderada por la organización CQI

(Chartered Quality Institute), con la cual se pretende crear conciencia en torno a la gestión de la calidad, a nivel global. Para este año, el tema central elegido se denominó “Conciencia de la calidad, hacer lo correcto”.

El evento contó con la participación del Ministerio de Comercio, Industria y Turismo, Cámara de Comercio del Huila, Alcaldía de Neiva, Corporación universitaria del Huila CORHUILA, Universidad Surcolombiana, SENA y demás participantes que se unieron a esta celebración con el fin compartir temas de interés relativos a la calidad como concepto integral, que abarca no sólo la satisfacción de los clientes sino también la consideración de factores adicionales como la seguridad, la higiene y la transparencia.

También, Participo en el evento académico cultural: 5th International Symposium on

Research in Foreign Languages Inspiring EFL Communities to Embrace New Challenges, que se llevó a cabo los días 10 y 11 de noviembre en el auditorio Olga Tony Vidales, con el objetivo de divulgar las publicaciones del fondo editorial en especial las del área de inglés.



El desarrollo de la temática se realizó mediante ponencias, donde los invitados, conferencistas internacionales, panelistas y académicos presentaron sus experiencias académicas-investigativas en el idioma extranjero.

2.5 Semilleros de investigación

Durante el XXV Encuentro Nacional y XIX Encuentro Internacional de Semilleros de Investigación -ENISI 2022-, realizado en la Universidad de Medellín los pasados 12, 13, 14 y 15 de octubre, la USCO participó en representación del Nodo Huila con los proyectos que lideran 28 semilleros de investigación.

Ocho semilleros de investigación de la Universidad Surcolombiana obtuvieron calificación meritoria en el Encuentro Nacional e Internacional de Semilleros de Investigación, al superar los 96 puntos, según el informe de la Red Colombiana de Semilleros de Investigación -RedColsi-.

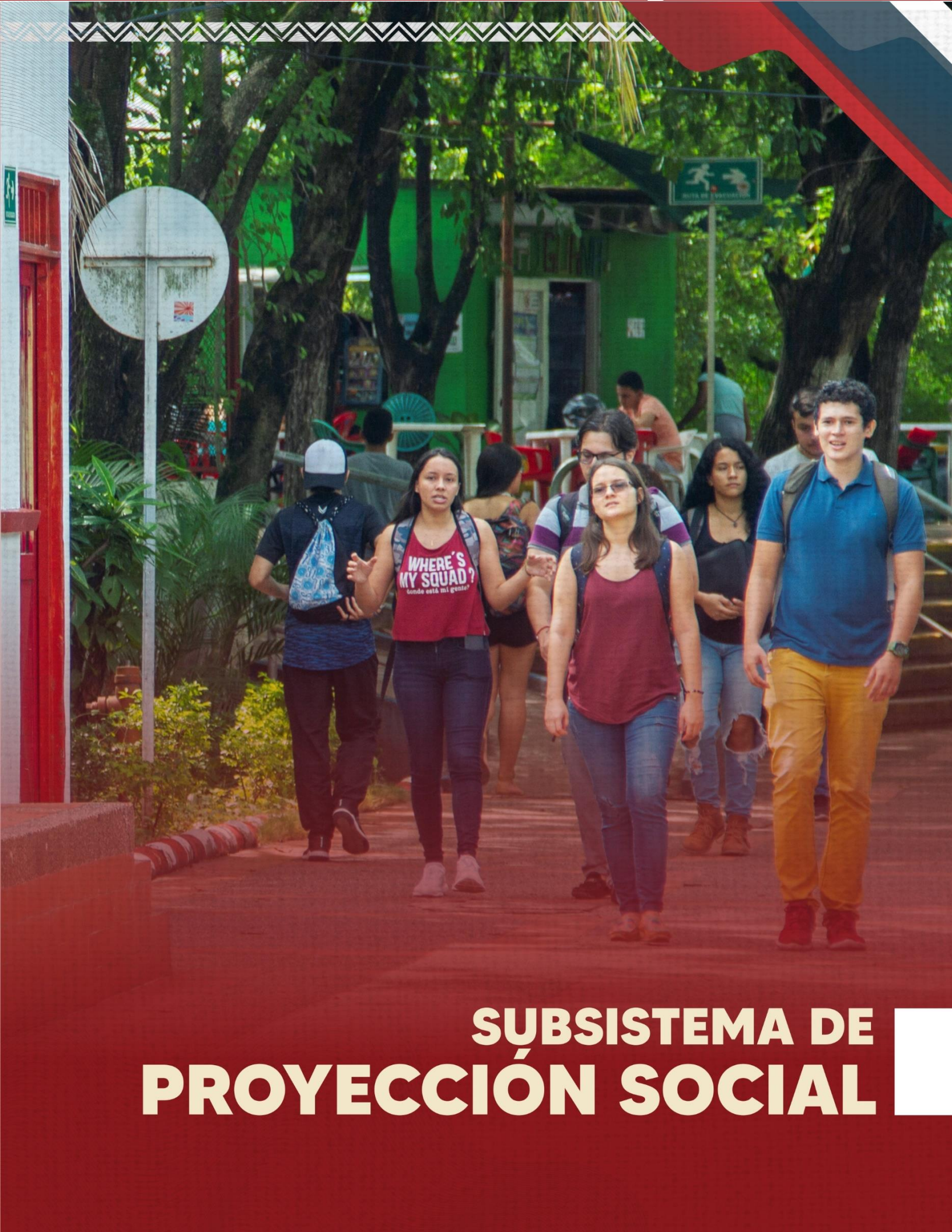

SUBSISTEMA DE PROYECCIÓN SOCIAL

3.Subsistema de Proyección Social

3.1 Consultorio Empresarial y Contable



3er Encuentro de Empresarios CONSULTATON con su oferta de servicios y una JORNADA DEL RUT, inscripción y actualización, el evento fue realizado en el Hall de la Facultad de Economía y Administración, desde las 8:30 am hasta las 12:00, mediante un stand del Consultorio – donde los estudiantes del CEC (Monitores) con sus equipos de cómputo contribuían a que las personas pudieran actualizar su Rut al igual que inscribirse.

En Neiva se desarrollaron 128 asesorías, 4 eventos, 420 personas atendidas en temas tributarios. Se destaca el servicio de orientación y apoyo a las personas de estrato 1, 2 y 3 en los temas de inscripción en el RUT, actualización del RUT personal naturales y jurídicas, agenda de Cita Virtual con funcionarios de la DIAN y se elaboran y envían los documentos requeridos para la cita, consulta obligaciones tributarias, consulta y orientación de información exógena, Facturación Electrónica, Firma Electrónica, asesorías requisitos para conformar empresas, cancelación de inscripción en el RUT, personas jurídicas, actas de Disolución y liquidación de organizaciones sin ánimo de lucro, entre otros.

En la Sede de Pitalito se desarrollaron 90 asesorías, 90 personas atendidas en consultas tributarias.

En la Sede Garzón se realizaron 44 asesorías, 2 eventos y 105 personas atendidas. Asesorías en temas tributarios como la actualización-inscripción de Rut, facturación, declaración de renta, entre otras.

3.2 Unidades de Servicios de Atención Psicológica (USAP)

Durante el mes de octubre, se realizó el acompañamiento psicosocial a 43 usuarios en la sede Neiva, y 59 usuarios en la sede La Plata en estado anímico, convivencia familiar, fallecimiento o muerte humana, ruptura de relación afectiva, dificultades en la regulación emocional, autoestima, pautas de crianza y duelo.



Por otra parte, se realizó el primer acercamiento con los posibles practicantes del Programa de Psicología del periodo académico 2023-1, donde se explican generalidades del reglamento de práctica profesional, el proceso de selección y se exploran los intereses de sitios de práctica profesional, con el fin de gestionar los cupos de los espacios según estos intereses.

En la sede la plata se realizó la promoción de la salud y prevención de las violencias basadas en género, con los estudiantes, profesores y personal administrativo.

3.3 Centro de Conciliación



Durante el mes de noviembre, se logró impactar en la sede Neiva a 142 beneficiarios de audiencias, 71 asistentes de audiencias, 48 consultas en fijación de cuota de alimentos para menor de edad y adulto mayor, Responsabilidad civil extracontractual por accidente de tránsito e Incumplimiento contrato de arrendamiento.

En la sede Pitalito se registraron, 112 beneficiarios de audiencias, 51 asistentes de audiencias y 26 consultas.

3.4 Consultorio Jurídico

En la sede Neiva registraron durante el mes de octubre 664 asesorías jurídicas, de las áreas de público, familia, laboral, civil y penal, así como la Proyección derechos de petición, acción de tutelas, incidentes de desacatos, recursos de la vía gubernativa. En la sede de Pitalito se registraron 383 asesorías y 37 acompañamientos.

Finalmente, en la sede de garzón se registraron 391 asesorías y 36 acompañamientos.

3.5 Centro de Emprendimiento e Innovación



Se desarrolló Charla en vivo por Facebook, se dio a conocer los diferentes tips para

emprendedores, como también los retos que se pueden presentar al emprender en la ciudad de Neiva. También se expusieron algunas características importantes del comercio y las posibilidades estratégicas de la ciudad de Neiva como metrópolis de un departamento con potencial agrícola.

Por otro lado se continua con el Curso Ideación Emprendedora, de manera virtual por google meet, con el objetivo de formar a emprendedores en innovación y emprendimiento, Orientado a personas de la comunidad universitaria (Modalidad de grado en las Facultades de Ingeniería-Economía y Administración, Educación- Ciencias sociales y humanas) y comunidad externa con ideas de emprendimiento, se tratan temáticas relacionadas a estructuración de las ideas desde la creatividad

y la innovación para el establecimiento de un modelo de negocio y guiando hacia la estructuración de un proyecto de creación de empresa.



Se continua con los espacios de acompañamiento a emprendedores que requieren de una sesión de trabajo personalizada de entre 45 y 60 minutos conexión vía Google meet o de manera presencial, en las que se tratan temáticas de estructuración de ideas y proyectos en emprendimiento como proyecto de vida o Modalidad de grado

3.6 ORNI



Con el objetivo de conocer los requisitos de admisión y ayudas financieras para realizar estudios de posgrado en Estados Unidos se desarrolló, conferencia en la biblioteca de idiomas de la facultad de educación salón 201, orientada por la asesora MARTHA ROMÁN, Asesora de Educación USA.

Por otra parte, en la Escuela de Enfermería y Estudios de la Salud de la Universidad de Miami se participó del XVII Coloquio Panamericano de Investigación en Enfermería en el campus de la Universidad de Miami en Coral

Gables, Florida, EE. UU. El evento académico fue patrocinado y coordinado por la Asociación Latinoamericana de Escuelas y Facultades de Enfermería (ALADEFE).

Con la presentación la ponencia oral titulada "EFECTIVIDAD DE UN PLAN DE GESTION DE CUIDADOS EN ADHERENCIA TERAPEUTICA", en la cual se socializaron los resultados parciales del trabajo de tesis de doctorado en ciencias de la salud, del profesor Brayan Andrade. Al finalizar la presentación se recibieron mociones de felicitación por la calidad metodológica, pertinencia de la intervención y la claridad de los resultados. Adicionalmente, investigadores de Panamá y México, manifestaron la intención de realizar estudios multicentricos con el programa de Enfermería de la Universidad Surcolombiana.

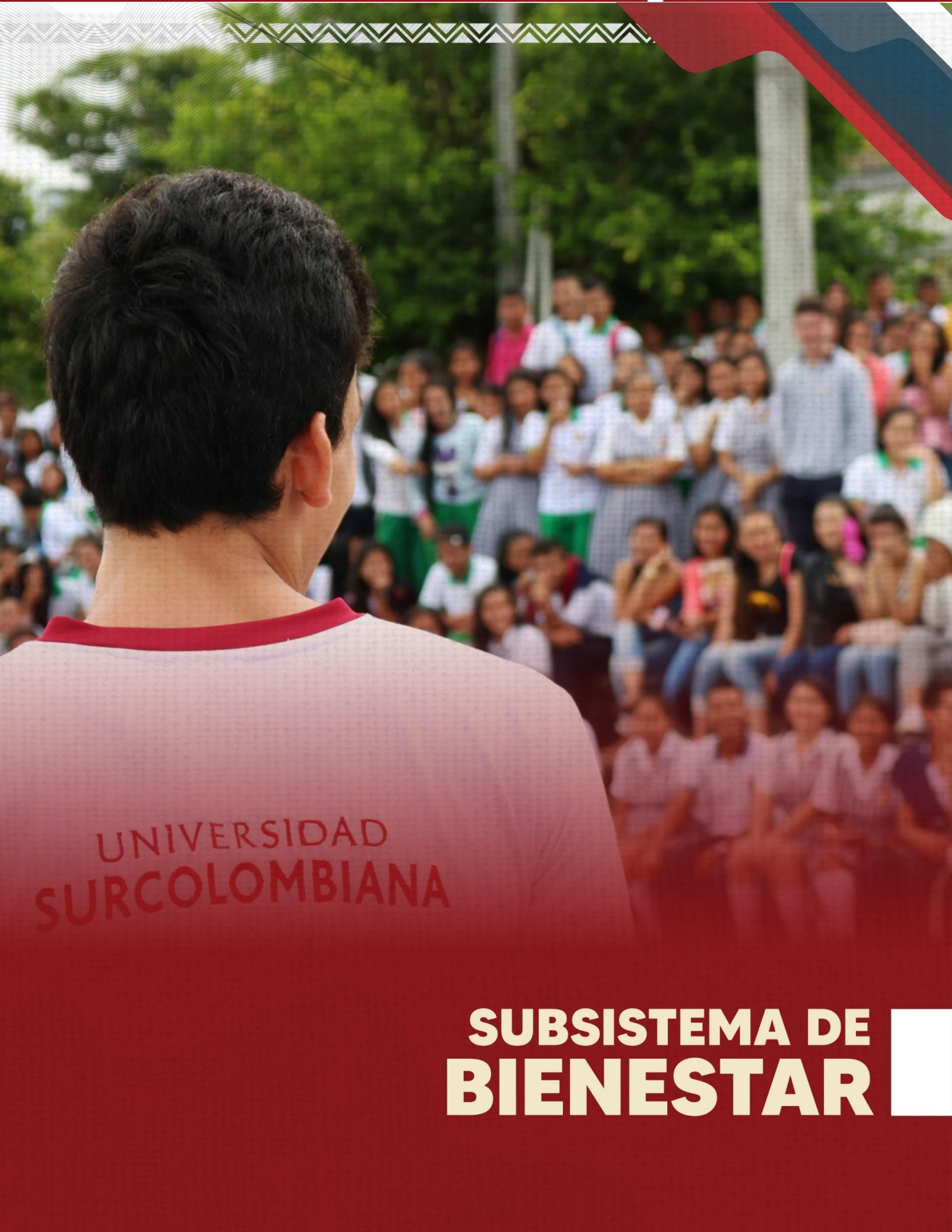

UNIVERSIDAD
SURCOLOMBIANA

**SUBSISTEMA DE
BIENESTAR**

4. Subsistema de Bienestar Universitario

4.1 Restaurante Estudiantil

Durante el periodo del 19 de octubre al 18 de noviembre se han entregado 42.113 subsidios en el restaurante sede Neiva Central, como se describen en la siguiente Tabla 1.

Tabla 1 Total de raciones restaurante estudiantil sede Neiva central

SEDE CENTRAL LA VENADA	
DESAYUNOS	8.671
ALMUERZOS	23.123
CENAS	10.319

Fuente: Bienestar universitario, Universidad Surcolombiana noviembre 18 del 2022.

En la Facultad de Salud se entregaron 11.136 subsidios distribuidos de la siguiente forma: 2.661 desayunos, 6.466 almuerzos y 2.009; como se detalla en la siguiente Tabla 2.

Tabla 2 Total de raciones restaurante estudiantil sede Neiva Facultad de Salud

FACULTAD DE SALUD	
DESAYUNOS	2.661
ALMUERZOS	6.466
CENAS	2.009

Fuente: Bienestar universitario, Universidad Surcolombiana noviembre 18 del 2022.

Las raciones consumidas por el grupo GABU y supervisores, en la sede central; se relacionan a continuación.

Tabla 3 Total de raciones consumidas grupo GABU sede Neiva central

SUPERVISORES Y GRUPO GABU SEDE CENTRAL	
DESAYUNOS	921
ALMUERZOS	1.413
CENAS	1.142

Fuente: Bienestar universitario, Universidad Surcolombiana noviembre 18 del 2022.

Asimismo, las raciones consumidas por el grupo GABU en la Facultad de Salud son las siguientes:

Tabla 4 Total de raciones consumidas grupo GABU sede Neiva Facultad de Salud

SUPERVISORES Y GRUPO GABU SEDE SALUD	
DESAYUNOS	921
ALMUERZOS	1.413
CENAS	1.142

Fuente: Bienestar universitario, Universidad Surcolombiana noviembre 18 del 2022.

En la sede de La Plata del 16 de octubre al 18 de noviembre, se suministraron: 1.644 desayunos, 2.707 almuerzos y 2.981 cenas, como se detalla en la Tabla 5.

Tabla 5 Total de raciones restaurante estudiantil sede La Plata

SEDE LA PLATA	
DESAYUNOS	1.644
ALMUERZOS	2.707
CENAS	2.981

Fuente: Bienestar universitario, Universidad Surcolombiana noviembre 18 del 2022.

En la sede de Garzón del 19 de octubre al 18 de noviembre, se suministraron: 2.572 desayunos, 5.315 almuerzos y 4.709 cenas, como se detalla en la Tabla 6.

Tabla 6 Total de raciones restaurante estudiantil sede Garzón

SEDE GARZÓN	
DESAYUNOS	2.572
ALMUERZOS	5.315
CENAS	4.709

Fuente: Bienestar universitario, Universidad Surcolombiana noviembre 18 del 2022.

En la sede de Pitalito del 20 de octubre al 18 de noviembre, se suministraron: 5.648 raciones, 3.498 almuerzos y 2.150 cenas.

4.2 Atención a la Población en Situación de Discapacidad



Entrega impresión examen ILEUSCO en braille. Adecuación de aula a la estudiante, del programa de Ciencias Políticas, quien

presenta una discapacidad de carácter físico.

Se realizó reunión virtual con el objetivo de programar en el sistema operativo interno de la impresora Braille el tipo de papel que la impresora debe tener para imprimir los documentos.

4.3 Clima Organizacional



Se continúa con la realización del Taller: "Reconociendo Emociones" en este mes se realizó en la Facultad de salud. Con el objetivo de que al finalizar el taller los participantes estén en la capacidad de identificar y reconocer sus sentimientos y emociones, lo que les permitirá

establecer relaciones positivas con su equipo de trabajo.

4.4 Estudios socioeconómicos

Se continúa, revisando cada una de las 306 entrevistas realizadas, verificando de manera individual que los documentos solicitados estén cargados en el sistema, procediendo así a realizar llamada telefónica a quienes faltaban por subir documentos para que realicen el proceso, a quienes no contestaron la llamada telefónica se les envió un mensaje al correo institucional y personal registrado en SILSA, en el cual se le solicita los documentos y orienta como cargar los mismos.

4.5 Jóvenes en Acción

Se realizó la liquidación de matrícula del periodo académico 2022-1 donde 5.409 estudiantes beneficiarios recibieron un incentivo de 400.000 pesos

Se realizó el reporte de permanencia y excelencia 2022-1 para pago en diciembre. Finalmente, se desarrolló encuentro con el web master con el fin de la actualización del micro sitio de jóvenes en acción en el portal web institucional.

4.6 USCO Saludable



El proyecto Institucional Usco saludable se desarrolla desde una intervención del autocuidado desde la promoción de la salud con Enfoque Sanológico en población universitaria (es decir la estrategia está diseñada para trabajar con docentes, administrativos y estudiantes), la cual conlleva a una reflexión y transformación del concepto de

salud. Centrando este concepto como un estado natural y valor intrínseco propio del ser humano. Es decir, la salud constituye un valor indispensable para la vida de todo ser humano, dejando de lado el enfoque del proceso salud-enfermedad.

En la dimensión clínica tiene como objetivo realizar las valoraciones clínicas a través de la historia sanológica a la comunidad universitaria.



En la dimensión física, se desarrollaron tres actividades con una participación de 160 asistentes.

Entrenamiento Funcional: se desarrollaron entrenamientos para mejorar la condición física, tanto en la sede de Salud como en la sede Central de la universidad.

Por otra parte, se realizaron pausas saludables con los estudiantes, profesores y administrativos de la Universidad Surcolombiana, donde se logró mediante la actividad física liberar tensión y estrés a los participantes



Actividades Recreo deportivas: Se desarrollaron juegos tradicionales en la sede Salud y juegos recreativos con la sede de posgrados, eventos que ayudo a los participantes a disfrutar de las actividades y a relajarse con las mismas.

4.7 Áreas de servicios de la salud.

Durante el mes de noviembre, se realizó atención a 89 estudiantes por consulta médica y 36 exámenes de ingreso desde el servicio médico; a 241 estudiantes por consulta psicológica y 105 exámenes de admisión por servicio psicológico; a 28 estudiantes por consulta odontológica y 12 exámenes de admisión por servicio odontológico; a 10 estudiantes en espacios amigables; 7 personas por primeros auxilios y 2 estudiantes que han utilizado a diario la sala amigable de lactancia.

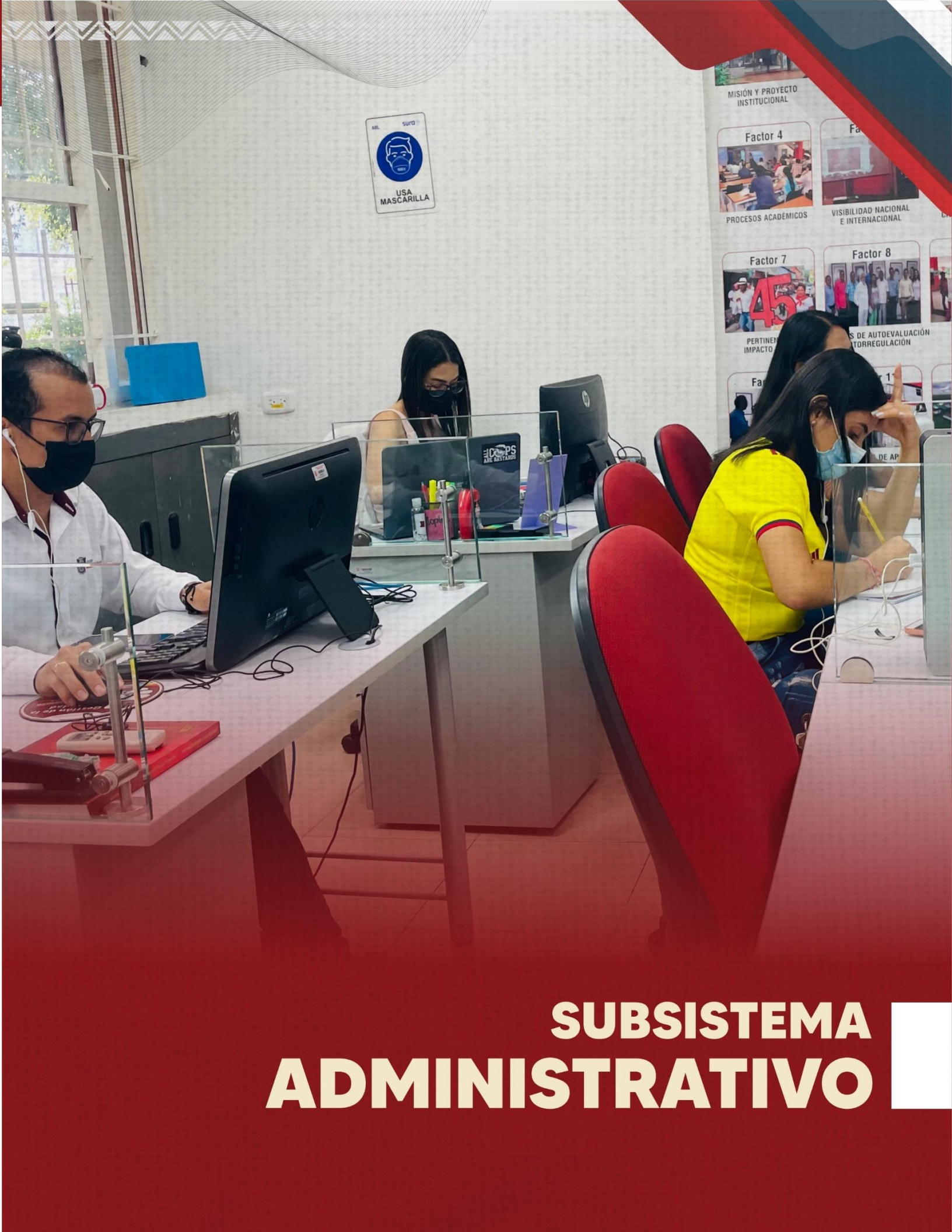

MISIÓN Y PROYECTO INSTITUCIONAL

Factor 4
PROCESOS ACADÉMICOS

Factor 5
VISIBILIDAD NACIONAL E INTERNACIONAL

Factor 7
PERTINENCIA E IMPACTO

Factor 8
SISTEMAS DE AUTOEVALUACIÓN Y CORREGULACIÓN

Factor 11
DE AP

SUBSISTEMA ADMINISTRATIVO

5. Subsistema Administrativo

5.1 Construcción Edificio Facultad de Educación

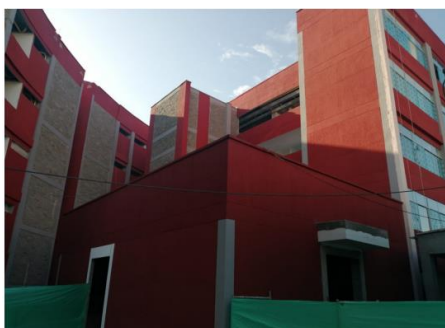

Se continúa con la construcción del edificio de la Facultad de Educación. De acuerdo con el desarrollo de la obra, el porcentaje de ejecución a la fecha es del 81.41%.

5.2 Adecuación y mejoramiento del acceso principal, aulas, oficinas y pasillo de la sede Garzón

Se continúa con el mantenimiento y mejoramiento del acceso principal, aulas y oficinas, resanes

de la cubierta y de muros con estuco, enchape sobre muros, instalación de pisos cerámicos, suministro e instalación de cielo raso en drywall y portón de acceso. A la fecha se cuenta con un porcentaje de ejecución del 77%.

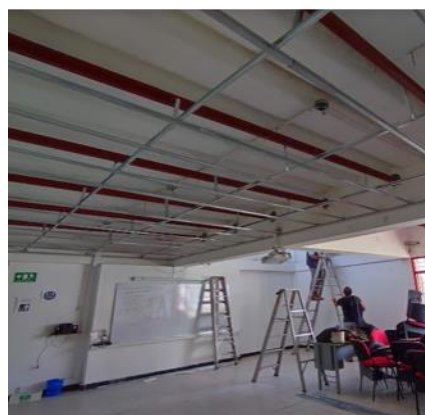

5.3 Mantenimiento y adecuación de la infraestructura de la sede de Pitalito

La Sede tiene varios espacios como aulas, oficinas administrativas que presentan

filtraciones, invasión de animales en cielo raso, vidrios rotos de ventanas, filtraciones tanto en muros como en vigas canal y remates de cubierta, todo esto, debido al deterioro y a la falta de mantenimiento. Teniendo en cuenta lo anterior, la Oficina Asesora de Planeación realizó una inspección técnica y determinó realizar una adecuación, la cual plantea abarcar mantenimiento y adecuación de aulas y oficinas, adecuación de ventanas y mantenimiento de cielo raso, reparación de goteras y filtraciones de muro.

Conforme a lo expuesto, se contrató el servicio de mantenimiento y adecuación de la infraestructura física en esta sede.

5.4 Adecuación auditorio edificio Facultad de Economía y Administración

Se debe a la necesidad de adecuación del auditorio en mención, se realizará reposición y adecuación de acabados e impermeabilización de muros en el área de la antecámara del auditorio y en la fachada exterior a un costado del mismo. También las terminaciones para el piso de esta misma área. Logrando para un porcentaje de ejecución del 30%.

5.5 Estudios y diseños arquitectónico, estructural, hidro-sanitario, eléctrico, voz y datos



De acuerdo a lo mencionado en el anterior informe mensual, se están adelantando los estudios de diseño arquitectónico, estructural,

hidro-sanitario, eléctrico, voz y datos, automatización electrónica y de instalaciones electromecánicas y especiales con el fin de obtener y realizar trámites de presupuesto oficial, licencia de construcción y realizar la construcción de una edificación para los laboratorios tecnológicos de procesamiento, conservación y análisis de productos de origen agropecuario, del programa de Ingeniería Agroindustrial. Alcanzando un 70% de ejecución en el mes de noviembre.

5.6 Estudios de valoración, evaluación, patología estructural

Se está avanzando en la descripción detallada de las diferentes patologías detectadas visualmente en las edificaciones existentes que corresponden al Bloque de la facultad de ingeniería, Bloque de Bienestar y Bloques de Aulas y Oficinas No. 06,

09, 13, 14, 16 y 17, con el fin de generar un diagnóstico, en cuanto al origen de las patologías, estas lesiones se pueden clasificar de la siguiente manera: Lesiones físicas: Humedad, suciedad, desprendimiento y erosión física. Lesiones mecánicas: Grietas, fisuras y desprendimientos. Lesiones químicas: Oxidación, corrosión y eflorescencias. Lesiones por organismos vivos: Destrucción de materiales y agresiones de otras tipologías. Por lo anterior, para este periodo se alcanzó el 75% de avance.

5.7 Mantenimiento del equipo especializado termociclador del Laboratorio de Biología Celular

Actualmente, el laboratorio de Biología Celular desarrolla varios proyectos de investigación relacionados con biología tumoral (oncología) para lo cual cuentan

con equipos que han adquirido en vigencias anteriores.



Para el óptimo funcionamiento de estos equipos y procedimientos, se requiere su calibración y mantenimiento preventivo de forma anual, con el fin de preservar los bienes de la institución y obtener resultados confiables, verificables y repetibles, lo cual es primordial por tratarse de muestras provenientes de pacientes.

5.8 Mantenimiento y calibración del equipo espectrofotómetro del Laboratorio de Suelos LABGAA

El laboratorio de Suelos LABGAA de la facultad de ingeniería, requirió adquirir el servicio de mantenimiento y calibración ONAC para el equipo ESPECTRÓMETRO UV/VIS HACH DR6000. con el fin de avanzar en el proceso de acreditación de los ensayos definidos en su alcance, por lo cual solicita dar cumplimiento a los requisitos estipulados en la norma NTC-ISO/IEC 17025:2017.



El DR 6000 es el espectrómetro, es uno de los instrumentos más esenciales del laboratorio, ofrece escaneados de longitud de onda de alta velocidad a través del proceso UV y visible, por ello se

requirió de una empresa especializada para su mantenimiento y calibración.

5.9 Compra de bicicletas y elementos de seguridad vial



Con el objetivo de comenzar a incentivar el uso de medios alternativos para la conservación del medio ambiente y promover la salud, mediante actividades físicas, recreativas y lúdicas, y la prevención de enfermedades, se ve necesario la adquisición de 50 bicicletas y elementos de seguridad vial como medio de transporte alternativo saludable para estudiantes de la Universidad Surcolombiana de estratos socioeconómicos bajos.

5.10 Compra de reactivos con destino al Laboratorio de Inmunogenética



Los laboratorios de investigación requieren la compra de 29 reactivos, ya que son necesarios para el apoyo a las actividades de docencia e investigación desarrolladas por docentes y estudiantes de los diferentes programas académicos, al igual que para el normal funcionamiento y prestación del servicio a la comunidad Universitario, contribuyendo de esta manera al cumplimiento del objetivo misional.

El Laboratorio de Inmunogenética requería la compra de reactivos necesarios para la realización de exámenes de inmunogenética en una población del Huila de pacientes que están en lista de espera de trasplante renal. Los reactivos son requeridos para el desarrollo y ejecución del proyecto.

5.11 Compra de equipos fotogramétricos para el Laboratorio de Suelos LABGAA



Para garantizar un servicio público en óptimas condiciones y de manera oportuna, para lo cual es necesario que estas tengan a su disposición los implementos y

bienes esenciales para su funcionamiento.

Teniendo en cuenta esto, es necesario que el Laboratorio de Suelos se empiece a fortalecer en equipos nuevas tecnologías y adoptar la cuarta revolución tecnológica, para apostar a los avances y exigencias del mercado en temas relacionados con la agricultura de precisión, inteligencia artificial y redes neuronales, por ello, se van a adquirir equipos fotogramétricos (dron, cámara multiespectral, radios de comunicación y bípodes).

5.12 Comparativo Ingresos vs Gastos

A la fecha del informe presentado se evidencia que la universidad ha recaudado un valor de \$163.345.037.060 equivalente a un 74,64% del esperado a recaudar durante la presente vigencia por todos sus conceptos y así mismo, ha expedido registros presupuestales por un valor de \$133.943.716.773 correspondientes a un 61,20 % de ejecución.

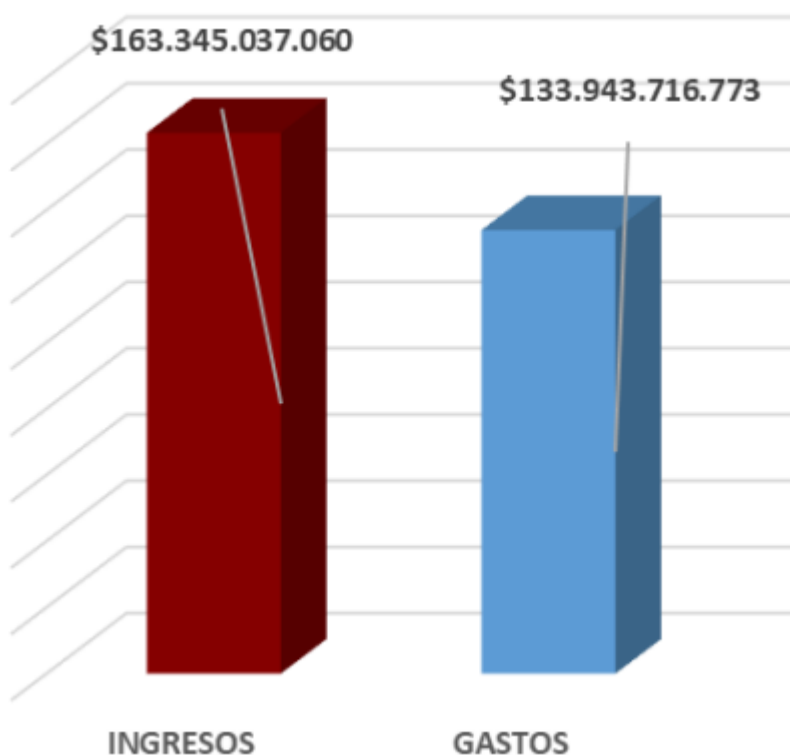

Referente a la ejecución del presupuesto, a octubre de 2022, como se observa en la tabla anterior, el cual detalla su comportamiento de la siguiente manera: Las Transferencias Corrientes ejecuto 43,17%, Adquisiciones de Bienes y Servicios el 92,38%, Gastos de Personal 78,23%; En su conjunto, los Gastos de Funcionamiento han ejecutado un 78,86 El presupuesto de Inversión, ejecutó el 54,19%; los Fondos Especiales el 36,06%;

la ejecución del SGR se ubicó en el 18,06%. En su totalidad, la ejecución fue de \$133.943.716.773, equivalentes al 61,20.

Descripción del Rubro	Apropiación Inicial	Apropiación Definitiva	Certificados	Compromisos	Obligaciones	Pagos	% EJE
21 FUNCIONAMIENTO **	\$ 98.537.437.799	\$ 115.067.944.384	\$ 95.174.415.033	\$ 90.746.760.437	\$ 81.707.239.184	\$ 81.517.770.012	78,86%
01 GASTOS DE PERSONAL	\$ 82.478.824.133	\$ 89.721.890.515	\$ 73.044.871.200	\$ 70.187.229.919	\$ 64.633.874.465	\$ 64.633.874.465	78,23%
02 ADQUISICION DE BIENES Y SERVICIOS	\$ 13.223.410.934	\$ 19.680.288.755	\$ 19.336.880.849	\$ 18.179.712.606	\$ 14.710.281.370	\$ 14.588.655.198	92,38%
03 TRANSFERENCIAS CORRIENTES	\$ 2.476.240.232	\$ 5.387.534.820	\$ 2.546.932.690	\$ 2.325.550.118	\$ 2.318.815.555	\$ 2.250.972.555	43,17%
05 GASTOS DE COMERCIALIZACION Y PRODUCCION	\$ 233.962.500	\$ 233.962.500	\$ 201.462.500	\$ 10.000.000	\$ 0	\$ 0	4,27%
08 GASTOS POR TRIBUTOS, MULTAS, SANCIONES E INTERESES DE MORA	\$ 125.000.000	\$ 44.267.794	\$ 44.267.794	\$ 44.267.794	\$ 44.267.794	\$ 44.267.794	100,00%
22 SERVICIO DE LA DEUDA **	\$ 988.600.084	\$ 1.457.409.127	\$ 1.457.409.127	\$ 1.276.017.336	\$ 1.113.825.001	\$ 1.113.825.001	87,55%
24 INVERSION **	\$ 19.190.393.806	\$ 50.071.892.587	\$ 36.440.703.945	\$ 27.134.976.330	\$ 14.915.869.625	\$ 14.677.368.216	54,19%
25 FONDOS ESPECIALES **	\$ 27.135.485.038	\$ 29.718.127.250	\$ 14.660.296.112	\$ 10.715.330.295	\$ 7.975.697.773	\$ 7.232.774.516	36,06%
27 CONSEJO SUPERIOR ESTUDIANTIL	\$ 17.080.087	\$ 40.473.105	\$ 7.600.000	\$ 7.300.000	\$ 7.300.000	\$ 7.300.000	18,04%
T12 SGR - SISTEMA GENERAL DE REGALIAS	\$ 12.024.722.574	\$ 22.498.901.364	\$ 8.803.094.395	\$ 4.063.332.375	\$ 1.811.275.811	\$ 1.732.657.394	18,06%
Total del Egreso	\$ 157.893.719.388	\$ 218.854.747.817	\$ 156.543.518.612	\$ 133.943.716.773	\$ 107.531.207.394	\$ 106.281.695.139	61,20%

Fuente: Vicerrectoría Administrativa

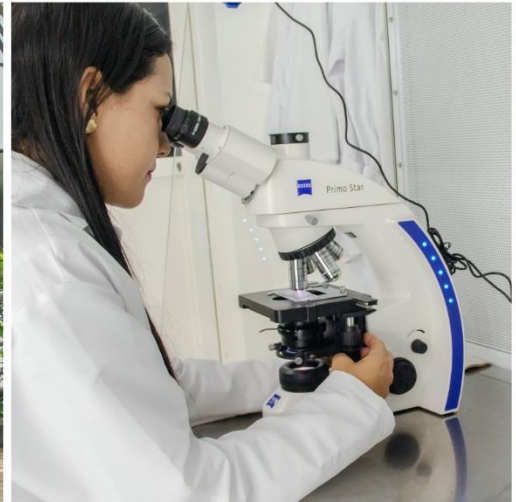

6. Gestión Rectoral

6.1 Dialogos rectorales con la Facultades de Ingenieria.



Con el objetivo de propiciar ambientes participativos en la construcción del plan de necesidades de cada programa, departamento o Facultad y así elaborar un diagnóstico de necesidades de las facultades para ser tenidos en cuenta en la elaboración del nuevo Plan de Desarrollo Institucional. Se llevaron a cabo encuentros con los programas de Ingeniería de Petróleos y Ingeniería Agrícola de la Facultad de Ingeniería.

6.2 Presentación Informe Estampilla Pro- Desarrollo Universidad Surcolombiana, Municipio de Neiva, vigencia 2021



En cumplimiento del acuerdo No. 029 de 2017, la Universidad Surcolombiana acordó con el presidente del concejo Municipal, la fecha de presentación del informe de ejecución de los recursos de Estampilla del Municipio de Neiva. Para tal fin, se realizó el envío en físico y por correo electrónico del este con un total de 29 páginas.

En la sesión ordinaria del pasado miércoles 16 de noviembre, en las instalaciones del concejo Municipal. Se realizó la socialización que, en síntesis, el valor apropiado por la Universidad Surcolombiana fue de \$1.358.023.512 de los cuales allegaron \$1.299.345.895 y se ejecutaron \$621.439.228 durante la vigencia 2021. El informe completo fue enviado a los representantes del Consejo Superior Universitario y publicado en el portal web de la Universidad Surcolombiana.

6.3 Entrega de las 50 bicicletas del programa BICIUSCO



En el hall de bienestar universitario en la sede central, se hizo la entrega de las 50 bicicletas del programa BiciUsco, iniciativa correspondiente con el plan de gobierno “Construyamos universidad para el desarrollo y el buen vivir”.

Treinta bicicletas fueron otorgadas en modalidad de préstamo mensual, 10 semanal y 10 préstamo diario para un total de 50 que son con las que se inicia el plan piloto. Con esto, la Universidad Surcolombiana se convierte en la primera institución de educación superior de la región en diseñar un programa de movilidad alternativa en beneficio de sus estudiantes.

6.4 Presentación Informe Estampilla Pro- Desarrollo Universidad Surcolombiana, Municipio de Pitalito, vigencia 2021



En cumplimiento del acuerdo No. 018 de 2017, la Universidad Surcolombiana acordó con el presidente del concejo Municipal, la fecha de presentación del informe de ejecución de los recursos de Estampilla del Municipio de Pitalito. Para tal fin, se realizó el envío en físico y por correo electrónico del este con un total de 21 páginas.

En la sesión ordinaria del pasado jueves 24 de noviembre, en las instalaciones del concejo Municipal de Pitalito. Se realizó la socialización que, en síntesis, el valor apropiado por la Universidad Surcolombiana fue de \$483.587.079 de los cuales allegaron \$343.486.703 y se ejecutaron \$235.103.561 durante la vigencia 2021. El informe completo fue enviado a los representantes del Consejo Superior Universitario y publicado en el portal web de la Universidad Surcolombiana.

6.5 Reunión con el director de INDERHUILA



Se continúa trabajando para fortalecer el deporte, es por ello que se realizó reunión con el Director del INDERHUILA, con el fin de fortalecer el trabajo articulado en beneficio de los deportistas del alma mater. Entre los temas que se hablaron, se encuentra el apoyo para el desarrollo de actividades misionales de la Universidad, como las olimpiadas deportivas inter-sedes, en las cuales la idea es detectar talentos deportivos de la región para que puedan estar en los procesos de eventos nacionales, tanto de la universidad como de las diferentes ligas.

6.6 Proyecto Caminos comunitarios de la paz total



El proyecto piloto del gobierno Nacional, que inicia en el Huila tendrá como actor protagónico a la Universidad Surcolombiana, quien liderará desde la educación a comunidades. Una apuesta por la paz de la mano con las juntas de acción comunal en los sectores rurales. Se trata de Caminos comunitarios de la paz total, propuesta que se adelantará en el corregimiento de San Luis y será ejecutado por las juntas de acción comunal de esa región de Neiva.

El piloto nacional, Caminos Comunitarios de la Paz Total, se llevará a cabo en el corredor vial Neiva – San Luis – Palermo con una inversión cercana a los 10.000 millones de pesos y se intervendrán 36 kilómetros, tal como lo anunció el presidente Gustavo Petro durante su visita al corregimiento de San Luis en septiembre de este año, cuando acompañó a esta comunidad tras la masacre de siete policías en una vía de esa zona rural de Neiva.

El rol del alma máter en el proyecto está inmerso en los cinco subsistemas transversales de su Plan de Desarrollo institucional y en los dos ejes transversales del mismo: Humanización y Ciencia para la Paz, este último, aplicado particularmente en este caso.

La Universidad Surcolombiana se encargará de realizar el diagnóstico de las necesidades y de capacitar en lo administrativo y en lo social a las comunidades a través del referido eje Ciencia para la paz y del conocimiento que se genera desde las distintas unidades académicas del alma máter.

6.7 Entrega de la Acreditación Internacional de Alta Calidad por parte del Sistema Arcu-Sur, de Mercosur al programa de Medicina de la Facultad de Salud.



El programa de Medicina recibió la Acreditación Internacional por parte del sistema Arcu-Sur de Mercosur, la ceremonia se llevó a cabo en el

47

auditorio Amparo Páramo de la Facultad de Ciencias de la Salud, con presencia de invitados especiales que reconocieron la importancia de este nuevo logro para la Universidad. Allí, se destacó que este es el primer programa en ser acreditado internacionalmente en el departamento del Huila y que, para ser merecedor, se tuvieron en cuenta aspectos como el perfil del egresado, criterios de calidad, el informe del comité de pares, entre otros.

6.8 Reconocimiento a la Universidad por su aporte al desarrollo del sector turístico del Huila



En el marco de la Semana Mundial de la Calidad, liderada por la organización CQI (Chartered Quality Institute). La Gobernación del Huila destacó el trabajo de la Universidad Surcolombiana por los aportes al desarrollo del turismo regional, a través de su programa de Administración Turística y Hotelera, en la sede del alma máter en Pitalito.



UNIVERSIDAD
SURCOLOMBIANA