

UNVIERSIDAD SURCOLOMBIANA

INFORME SOBRE SEDES

1. PRESENTACIÓN

La Universidad Surcolombiana fue creada inicialmente como Instituto Tecnológico Surcolombiano, Itusco, mediante la Ley 55 de 1968, que le dio carácter nacional, con responsabilidad en el “Departamento del Huila y los Territorios Nacionales Surorientales”. Luego pasó a ser Universidad mediante la Ley 13 de 1976; sin embargo, aunque la ley no precisaba esas jurisdicciones políticas, englobadas en la denominación “territorios nacionales surorientales”, se asumió que aludía a la Intendencia del Caquetá, y de ahí que el Intendente tuviera asiento en el Consejo Directivo, y las comisarias del Putumayo y Amazonas; por eso, además, se creó una sede en la ciudad de Florencia, capital del Caquetá, que rápidamente adquirió autonomía y se separó muy pocos años después de nacer, mediante otra ley que creó la Universidad de la Amazonía.

La ley que transformó el Itusco en Universidad plantea un aspecto relevante relacionado con lo que hoy se denominan metodologías o modalidades de oferta del servicio de educación; plantea que el servicio de educación puede hacerse a través de la radio, la televisión, por correspondencia y por desplazamiento de los profesores. Y ese hecho, junto con la promulgación de la política de universidad abierta y a distancia promovida como política pública de educación superior durante el gobierno de Belisario Betancourt, en el periodo 1982-1986, se conjugaron para la creación del programa de Universidad a Distancia en la Universidad, que asumió el reto gubernamental y ofreció programas en esa modalidad con el apoyo de tecnologías de radio primero, y luego de televisión, pero acompañados de tutorías de profesores que se desplazaban desde Neiva. Esa metodología se apoyó en la producción y publicación de textos a manera de módulos que les servían a los estudiantes de guías para el aprendizaje.

Y fue precisamente esa metodología de oferta del servicio en varios municipios del Departamento del Huila, la que condujo a la Universidad a crear sedes y a construirles infraestructura para atender desde ellas el servicio; las sedes se pensaron y construyeron en tres municipios que a su vez son polos de desarrollo en la región surcolombiana, por cuanto influyen subregiones que abarcan municipios de varios departamentos, la intendencia del Caquetá y la Comisaría del Putumayo; concretamente se construyeron en los municipios de Pitalito, al sur del Departamento, con enorme influencia sobre el norte del Putumayo; en Garzón, con

influencia sobre el Caquetá, y en La Plata, con influencia sobre el oriente del Cauca, particularmente la zona de Tierradentro y los municipios de Inzá y Belalcazar.



Sede Garzón

La Universidad abandonó el programa de universidad a distancia, a través del cual ofreció varios programas académicos propios y en convenio, y gracias a lo cual profesionalizó a muchos bachilleres en programas tecnológicos y universitarios. Sin embargo, como se construyeron sedes en esos tres municipios, la oferta se mantuvo pero con otras políticas; se decidió que se ampliaría cobertura de programas de Neiva, o se extenderían los programas acreditados de la sede central; y esa ha sido la política a través de la cual se ha mantenido la atención a las demandas formativas de los bachilleres de estos tres polos de desarrollo y sus ámbitos de influencia.



Sede La Plata

Así que las sedes, con base en las políticas mencionadas, no son entes autónomos y solo sirven de escenarios para extender los programas de la sede central, con las políticas institucionales originadas y aplicadas para esta, con profesores y procesos orientados y desarrollados desde la sede de Neiva.



Sede Pitalito

Lo anterior explica por qué con respecto a estas, se presenta un informe anexo y solo se incorpora al presente documento información relacionada con estudiantes

beneficiados en los programas extendidos o ampliados, infraestructura, porque la hay y de buena calidad, y los recursos educativos y de bienestar necesarios para atender las actividades formativas de los estudiantes.

2. UBICACIÓN GEOGRAFICA

Las sedes están ubicadas en los municipios de Pitalito, Garzón y La Plata. El primero es un municipio ubicado al extremo sur del departamento del Huila, en límites con el Putumayo.

Pitalito es el segundo municipio del departamento después de Neiva, su capital; tiene cerca de 75.000 habitantes y es polo de desarrollo de la subregión sur con influencia sobre los municipios de Acevedo (32.000 habitantes), Elías (4.000), Isnos (27.000), Oporapa (13.000), Palestina (11.500), Saladoblanco (11.000), San Agustín (33.000), Timaná (20.000).

La subregión con los municipios mencionados se encuentra ubicada en las estribaciones del Macizo Colombiano y en consecuencia sobre una altitud que varía entre los 1.100 y los 2.075 msnm. Su actividad económica principal es la agricultura (exceptuando Pitalito que no depende exclusivamente de esta actividad), con producción de diversos productos como cafés especiales, caña de azúcar, granadilla, pitahaya, aguacate y mora.

Garzón es polo de desarrollo de la subregión centro, con una fuerte tradición religiosa por haber sido hasta los años 70 la primera diócesis católica de la región. Tiene una población aproximada de 88.000 habitantes y es polo de desarrollo y en consecuencia influencia los municipios de Altamira con 4.500 habitantes, Agrado con 9.000, Gigante con 33.000, Pital con 14.000, Guadalupe con 21.000, Tarqui con 17.500 y Suaza con 19.000. Garzón es paso obligado hacia el Departamento del Caquetá desde que se construyó la carretera a ese Departamento, razón por la cual tanto la subregión como el municipio en particular tienen con este un nexo tradicional y enorme influencia; desde el centro el paso previo a la Amazonía es Garzón y desde aquella el acceso a la región andina y a los centros de poder es ese municipio.

La subregión se ubica sobre los 827 y los 1.079 msnm, y su actividad económica principal es la agricultura con productos como café, la tilapia, y algunos frutales, con algunas actividades agroindustriales esencialmente a partir de la tilapia.

La Plata es el municipio epicentro de la subregión occidental, sobre los límites con el Departamento del Cauca, por cuanto hasta el momento de creación del departamento del Huila ese municipio con sus zonas de influencia, Nátaga, Tesalia, Paicol y Plata Vieja, hoy La Argentina, pertenecían a ese departamento; hecho que adquiere relevancia, además, porque La Plata es la puerta de entrada a la región de Tierradentro, en la que se ubican los municipios de Inzá y Belalcazar y en la que se asienta el pueblo nasa, con una enorme tradición en esa región del departamento del Cauca .

La Plata tiene 63.000 habitantes y los municipios que influencia tienen son los atrás mencionados: Nátaga con 6.000 habitantes, Paicol con 5.500, Tesalia con 9.000, y La Argentina con 14.000. Se ubica desde los 830 hasta los 1.560 msnm,

por lo que la actividad económica principal es también la agricultura, diversificándose por municipio en diversos productos, esencialmente de cafés, frutas y pancoger, con algún desarrollo en agroindustria sobre todo a partir de cafés y de frutas.

3. OFERTA ACADÉMICA

Los programas ofrecidos y desarrollados en las tres sedes son extensiones de programas acreditados en Neiva y en algunos casos, ampliaciones de cobertura de programas también de Neiva.

En Garzón tienen registro calificado cinco programas académicos, de los cuales solo se ofrecen y desarrollan dos del nivel universitario, por extensión, y una Especialización por ampliación de cobertura.

En La Plata tienen registro cinco programas académicos, de los cuales solo se ofrecen y desarrollan tres del nivel universitario, por extensión.

Y en Pitalito tienen registro seis programas académicos, de los cuales solo se ofrecen y desarrollan cinco del nivel universitario, por extensión.

En la siguiente Tabla, se muestra la relación de programas con Registro Calificado en cada una de las sedes, precisando si se ofrecen y desarrollan en ellas o no.

Tabla 4. Programas con Registro Calificado y en Desarrollo en Sedes

CÓDIGO SNIES	PROGRAMAS	LA PLATA	GARZÓN	PITALITO
90311 90308 55156	Tecnología en Desarrollo de Software	NO	NO	NO
102543 102542 102521	Ingeniería Agrícola	SI	SI	SI
102560 102656	Derecho		NO	SI
90518	Comunicación Social y Periodismo			SI
103362	Psicología	SI		
8975 102662 5536	Administración de Empresas	SI	SI	SI
102663 102661	Contaduría Pública	SI		SI
53633	Especialización en Gerencia Tributaria Ampliación de Cobertura		SI	

4. LA COMUNIDAD UNIVERSITARIA

La comunidad universitaria es el conjunto de integrantes de cada uno de los estamentos básicos que garantizan el funcionamiento de la organización y el cumplimiento de sus propósitos misionales.

La información se discrimina por sedes, años y periodos, para el caso de los estudiantes y graduados.

4.1 ESTUDIANTES

Grafico 1. Estudiantes Matriculados por años



Grafico 2. Estudiantes Matriculados por años



Grafico 3. Estudiantes Matriculados por años

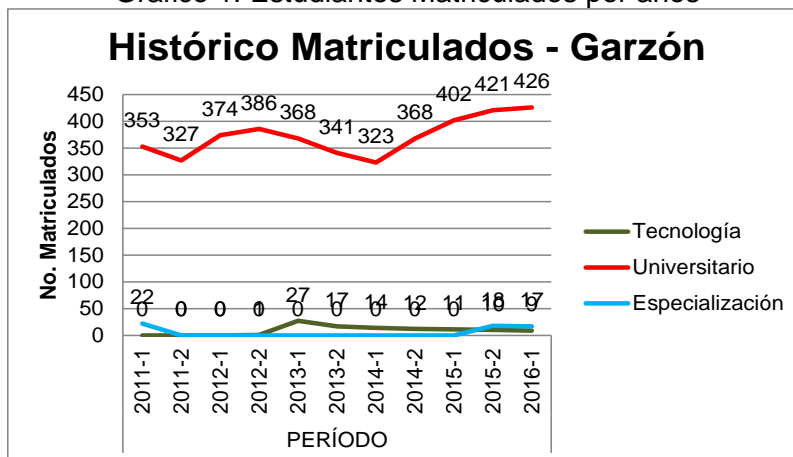

4.2 GRADUADOS

Grafico 4. Graduados por años

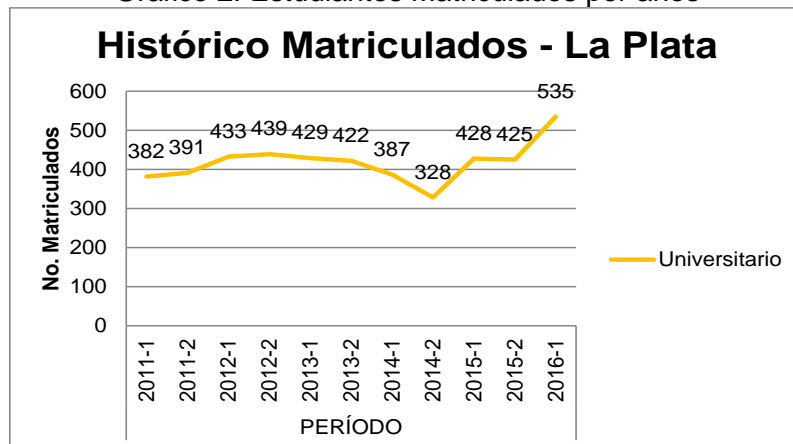
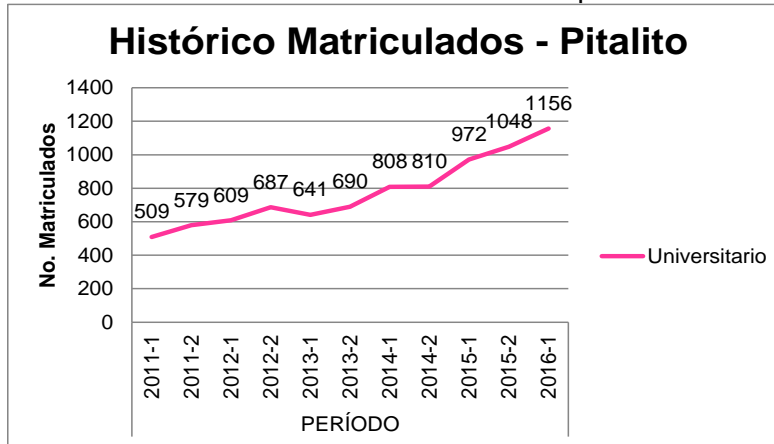

Grafico 5. Graduados por años



Grafico 6. Graduados por años

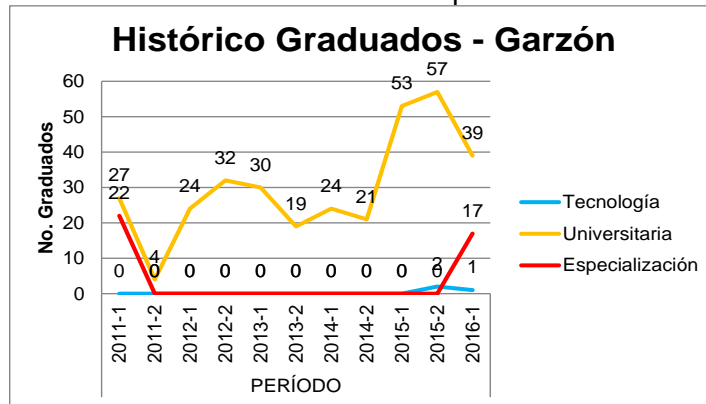

4.3 ADMINISTRATIVOS

En cada sede la Universidad tiene un Coordinador y una secretaria; el servicio de seguridad es contratado con una empresa privada y las demás actividades de apoyo logístico son realizadas por personal enviado desde la sede de Neiva

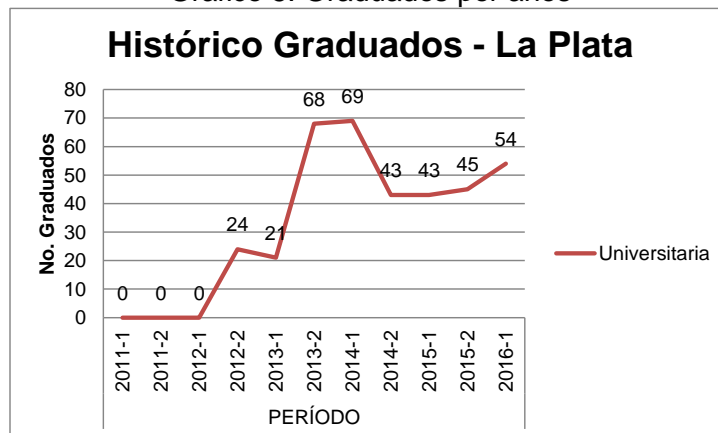
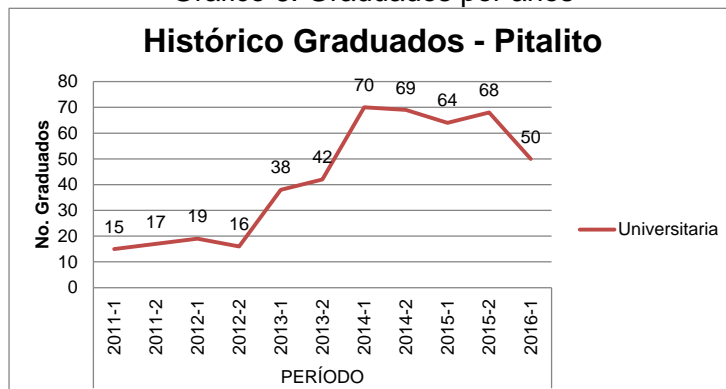
5. PERSONAL DOCENTE

La mayoría de docentes pertenecen a la planta de los programas de la sede Neiva, que se desplazan a las tres sedes dependiendo de las necesidades particulares de cada programa. Otros profesores están adscritos directamente a las sedes, dado que en los últimos años se ha propendido por su fortalecimiento y en consecuencia se ha optado por vincular profesores ocasionales para que orientan las actividades sustantivas de docencia, investigación y proyección en ellas, obviamente en articulación con la sede principal.

Los profesores adscritos a las Sedes, y su tipo de vinculación son:

En **Garzón**, ocasionales 2 y catedráticos 2..

En La **Plata**, catedráticos 7, ocasionales 1, visitantes 4, invitados 1.

En **Pitalito**, catedráticos 18, ocasionales 3, visitantes 3, invitados 4

6. INFRAESTRUCTURA

La infraestructura física con la que cuentan las tres sedes, se ubica así:

Garzón, en la zona urbana del municipio, cuya dirección es carrera 3 No. 1-31 vía Las Termitas, con vías de acceso totalmente pavimentadas. El predio cuenta con escritura pública 483 – Notaría Única de Garzón, de fecha 16/03/1992, con un área de 20.016,00 m2.

La Plata tiene la sede ubicada en el kilómetro 1 vía a Fátima, cuya vía está plenamente pavimentada. El predio cuenta con la escritura pública 1412 – Notaría Única de La Plata, de fecha 30/12/1994, con un área de 69.037,00 m2.

Pitalito tiene la sede ubicada en el kilómetro 1 vía vereda El Macal, cuya vía está en proceso de pavimentación. El predio cuenta con escritura pública 4220 – Notaría Segunda de Pitalito, de fecha 27/12/2007, con un área de 40.000,00 m2.

La infraestructura construida en cada uno de los predios de las sedes, es la siguiente:

Tabla 5. Infraestructura física disponible en las sedes

INFRAESTRUCTURA FISICA DISPONIBLE EN LAS SEDES 2015-2				
Planta Física	GARZÓN	PITALITO	PLATA	TOTAL
Metros cuadrados de área de lotes	20.016	40.000	69.037	129.053
Metros cuadrados de área total construida	2.500	2.896	2.106	7.502
Metros cuadrados de área útil (construida destinada a actividades académicas, es decir, a docencia, investigación y extensión y sin incluir oficinas de profesores)	1.295	1.403	1.241	3.939
Metros cuadrados de área construida destinada a actividades deportivas	528	2.442	4.815	7.785
Metros cuadrados de área de aulas	832	856	934	2.622
Metros cuadrados de área de laboratorios	78	0	0	78
Número de aulas de clase.	16	15	17	48
Número de asientos promedio por aula	45	45	41	131
Número de aulas de cómputo.	1	1	0	2
Número de auditorios	1	3	1	5
Número de laboratorios y talleres especializados	1	0		1
Sumatoria de puestos disponibles en las aulas de clase	720	675	690	2.085
Sumatoria de puestos disponibles en laboratorios y talleres especializados.	20	0	0	20

Tabla 6. Áreas regionales

TIPO	GARZON			PITALITO			LA PLATA		
	No. Espacio	Área	Capacidad Total	No. de Espacio	Área	Capacidad Total	No. de Espacio	Área	Capacidad Total
a. Áreas para Procesos de enseñanza-aprendizaje	18	979	780	16	907	700	17	934	690
b. Áreas para Procesos de soporte académico	3	316	110	5	496	182	5	307	212
c. Áreas para Procesos administrativos	7	122	18	3	131	11	3	124	9
d. Áreas para Procesos de Bienestar	2	23	1	2	47	0	1	29	0

e. Áreas para Procesos de soporte general	18	1.060	29	23	1.315	28	7	712	26
f. Áreas libres	3	3.300	150	6	5.318	0	2	5.258	120

7. RECURSOS BIBLIOGRAFICOS, TECNOLÓGICOS, LOGÍSTICOS

7.1 LA SEDE DE **GARZÓN** CUENTA CON:

1 sala de computo con 18 computadores personales

1 biblioteca con 10 computadores personales y 11 portátiles

9 computadores en oficinas, sala de docentes y consultorios médico, odontológico y psicológico, una video cámara, nueve videobeen, dos televisores y un auditorio.
728 ejemplares de libros con base de datos en excel.

7.2. LA SEDE DE **PITALITO** CUENTA CON:

*500 libros de economía y administración.

*El servicio de préstamo se realiza a través del formato de biblioteca BIB-FO-03 SOLICITUD PRÉSTAMO MATERIAL BIBLIOGRÁFICO.

*En 18 salones de los 19 disponibles y con que se cuenta, hay instalados videobean.

*Tres cabinas portátiles para reproducir y escuchar videos, películas o exposiciones que requieran este tipo de equipo.

*Dos salas de sistemas cada una dotada de veinte (20) computadores, para un total de 40 equipos.

*Sala de idiomas dotado de (31) computadores All in one.

7.3 LA SEDE **LA PLATA** CUENTA CON:

*Dos (2) salas de sistemas con servicio de Internet. Sala 1 con 20 equipos de cómputo personal. Sala 2 con 18 equipos de cómputo personal

*Biblioteca con equipos de cómputo personal y 653 libros inventariados

*Salas de profesores con 6 equipos de cómputo personal

*Consultorio médico con un equipo de cómputo personal

*Consultorio odontológico con 1 equipo de cómputo personal

*Oficina de bienestar universitario con 1 equipo de cómputo personal.

8. BIENESTAR

La estructura organizacional de la Universidad Surcolombiana incluye la Gestión Institucional Area de Bienestar Universitario como el mecanismo a través del cual se organizan y disponen todos los instrumentos y recursos para generar el clima institucional que favorezca el desarrollo humano integral de toda la comunidad universitaria. Es tanta la importancia que se le da a ese mecanismo que en el último Plan de Desarrollo Institucional se elevó, junto con esos instrumentos, expresados en programas, proyectos, actividades, servicios e instancias, a la condición de Subsistema organizacional. Para el cumplimiento de ese propósito, la Oficina de Bienestar Universitario se organiza en su estructura funcional en áreas de salud, desarrollo humano, apoyo socioeconómico, cultura, recreación y deportes, desde donde orienta el desarrollo y ejecución de los programas, proyectos, servicios y actividades.

Los servicios que ofrece Bienestar Universitario a través de sus áreas en las sedes de La Plata, Garzón y Pitalito, son:

a. ÁREA DE LA SALUD

i. Servicio Medico

- Se ejecuta el componente biológico con programas de promoción y prevención y consulta externa de primer nivel de atención. El servicio es contratado con la IES Hospital de Pitalito.

ii. Servicio Odontológico

- Consolida cuatro programas fundamentales para el servicio a los estudiantes:
Exámenes de Admisión donde se determina el factor de riesgo para enfocar los talleres de Promoción y Prevención, Atención en salud oral que contempla la adquisición de elementos y materiales para realizar las consultas y las actividades de prevención.
- Exámenes de admisión
- Atención Odontológica

- talleres de Promoción y Prevención: (Motivación y Educación en salud oral, sonrisa sana, Técnicas de cepillado)

iii. Servicio Psicológico

Desarrolla actividades dirigidas a toda la población estudiantil, mediante atención psicológica en la cual se trabaja con base en los motivos de consulta y se interviene psicoterapéuticamente mediante seguimientos; se desarrollan actividades de prevención y promoción de la salud mental mediante campañas, contribuyendo de esta forma al mejoramiento de la calidad de vida de los estudiantes

iv. Sistema de Seguridad y Salud en el Trabajo

- Aplicación de la batería de riesgo psicosocial
- Inspección de puestos de trabajo
- Pausas activas
- Aplicación de la encuesta de morbilidad sentida en riesgo biomecánico
- Valoración médica ocupacional de ingreso a docentes
- Valoración médica ocupacional deportiva a funcionarios que participan en campeonatos institucionales
- Elaboración del portafolio de Inventario de herramientas
- Suministro de elementos de protección personal
- Entrega de elementos para botiquines
- Recarga de extintores
- Capacitación teórico práctica en primeros auxilios con enfoque en soporte de vida
- Elaboración del plan de emergencia
- Entrega de informe de inspección por obras que se están ejecutando
- Entrega de camibuses a brigadistas.

b. EXTENSIÓN CULTURAL

Se apoyan y motivan las manifestaciones artísticas y culturales que vinculen a estudiantes, docentes y administrativas, en la participación de los grupos en escenarios internos y externos a nivel nacional, departamental y municipal.

La oficina de Extensión Cultural cubre los cuatro campos artísticas (danzas, música, visuales, y teatro) a través de grupos representativos y talleres de

formación artística que rescatan la identidad de nuestra región. Algunos de ellos son los siguientes:

- Teatro: Utopía, Sede La Plata
- Grupo de Danza: Tierra Laboyana, Sede Pitalito
- Grupo Musical: Otro Rumbo, Sede Pitalito
- Grupo De Teatro: Kinesis, Sede Pitalito
- Danzas: Sede Garzón
- Música: Sede Garzón
- Teatro: Sede Garzón
- Danzas: Étnicas, Sede la Plata
- Música: Sede La Plata
- Taller: Técnica vocal, Sede Pitalito
- Taller: Mujeres Líderes Emprendedoras, Sede Pitalito
- Taller: Líderes para el servicio, Sede Pitalito
- Taller: Liderazgo y trabajo en equipo, Sede Pitalito
- Taller: Guitarra básica, Sede Pitalito
- Taller: Educación ambiental "home" un estilo de vida por tu planeta, Sede Pitalito
- Taller: Danza colombiana, Sede La Plata

C. SERVICIO DE RESTAURANTE A ESTUDIANTES

Atiende a los estudiantes matriculados en la Universidad que requieran el suministro de raciones alimentarias consistentes en:

Sede Garzón: Suministro de merienda de lunes a viernes.

Sede La Plata: Suministro de merienda de lunes a viernes.

Sede Pitalito: Suministro de merienda matinal, almuerzo, merienda vespertina y merienda nocturna.

D. RECREACIÓN Y DEPORTES

Las acciones de Bienestar Universitario en el área de Recreación y Deportes se dirigen a orientar el esparcimiento mediante actividades de carácter recreativo y ecológico que permitan valorar y preservar el medio ambiente, motivar la práctica del deporte y fomentar el espíritu de superación a través de una sana competencia estimulando el desarrollo de aptitudes deportivas, la formación correspondiente y la participación de toda la comunidad.

Como líneas temáticas de acción de esta área se encuentran entre otras, actividades de deporte formativo; recreación y aprovechamiento del tiempo libre; deporte representativo en diversas disciplinas.

E. RECURSOS FINANCIEROS

a. COSTOS ACADEMICOS POR SEDES (GARZON, LA PLATA, PITALITO)

A continuación se presentan los costos académicos de las sedes durante el semestre 2016-1, indicando los principales aspectos:

i. Costos académicos sede Garzón:

Total costos \$200´682.418,00 representados por el 2% del total de los costos por sede, representados en costos y gastos de las Facultad de Educación, Ingeniería y Economía y Administración.

La relación de los costos respecto al número de estudiantes matriculados para el semestre 2016-1 fue de 449 estudiantes, lo que da un total de costos por estudiantes de \$446.954,00.

ii. Costos académicos sede La Plata

En la sede La Plata los costos fueron de \$1195´546.480,00 los cuales están representados por el 1.2% del total de los costos por sedes, representados en las Facultades de Ciencias Sociales y Humanas, Ingeniería, Economía y Administración.

En relación con el número de estudiantes matriculados para el semestre 2016-1 fue de 534, lo que da un total de costos por estudiantes de \$223.870,00.

iii. Costos académicos sede Pitalito

En la sede Pitalito el total de costos fue de \$274'781.536,00 que representaron el 2.8% del total de los costos por sedes representados en la Facultades de Ciencias Sociales y Humanas, Ciencias Jurídicas y Políticas, Ingeniería y Economía y Administración.

En relación con el número de estudiantes matriculados para el semestre 2016-1 fue de 1152 estudiantes, lo que da un total de costos por estudiantes de \$238.526,00.