

AUDIENCIA PÚBLICA DE RENDICIÓN DE CUENTAS

**UNIVERSIDAD SURCOLOMBIANA
FACULTAD DE ECONOMÍA Y ADMINISTRACIÓN**

**PATRICIA CARRERA BERNAL
Decana 1 enero a 22 septiembre**

**MYRIAN LOZANO ANGEL
Decana 23 de Septiembre a 31 de Diciembre**

AÑO 2013

CONSEJO DE FACULTAD

MYRIAM LOZANO ANGEL
Decana

RICARDO LEON CASTRO ZAMORA
Jefe de Programa Contaduría Pública

JULIO ROBERTO CANO BARRERA
Jefe de Programa Administración de
Empresas

CRISTIAN ARNOLDO RAMIREZ
CASTRILLON
Jefe de Programa Economía

FIRDERNANDO ANTURY NUÑEZ
Jefe de Programa de Tecnología en
Gestión Financiera y Administración
Financiera

HERNANDO GIL TOVAR
Representante de los Docentes

VACANTE
Representante de los Estudiantes

LIBIA MARINA PRECIADO SOACHE
Secretaria Académica

COORDINADORES DE POSTGRADOS

RAFAEL ARMANDO MENDEZ LOZANO
Especialización en Gerencia de Mercadeo
Estratégico

ELIAS RAMIREZ PLAZAS
Especialización en Alta Gerencia

IGNACIO RAMIREZ CHARRY
Especialización en Gerencia Tributaria

ALFONSO MANRIQUE MEDINA
Especializaciones en Convenio con EAN

COORDINADORES DE LA FACULTAD

HERNANDO TOVAR GIL
Coordinador de Investigación

PATRICIA GUTIÉRREZ PRADA
Coordinadora Currículo

CARLOS EDUARDO AGUIRRE RIVERA
Coordinador de Proyección Social

ANTONIO GERMÁN CASTAÑEDA
HERNÁNDEZ
Coordinador Centro de Interacción
Empresarial – CIE

GERMAN DARIO HEMBUZ
Coordinador Laboratorio Tecnológico

INTRODUCCIÓN

La Facultad de Economía y Administración en armonía con el Plan de Desarrollo 2009-2013 de la Universidad Surcolombiana, vigencia ampliada según Acuerdo N° 049 de 2013, presenta su *informe de rendición de cuentas año 2013*, en el que se consolida la gestión académico-administrativa desarrollada por la Magister. Patricia Carrera Bernal, decana de la Facultad desde septiembre de 2010 a septiembre de 2013 y la Magister Myriam Lozano ángel, designada como Decana de la Facultad de Economía y Administración mediante Resolución No. 150 del 24 de Septiembre de 2013, para el periodo 2013-2016.

Esta propuesta programática denominada “Alianzas con el Entorno” inicia a partir del septiembre y se integra con los ejes principales: Fortalecimiento académico, Facultad - Empresa – Región y Consolidación Estructura.

Los principales aspectos del presente informe consolidado lo constituyen: situación actual de la Facultad, Metas propuestas y Limitaciones para el cumplimiento de las mismas; Gestión académica, Convenios, Movilidad, Plan de Capacitación, Presupuesto, Logros alcanzados, Propuesta de mejoramiento y Metas para el año 2014.

Para el periodo 2013 se apropió un presupuesto de M\$263,4, ejecutado en un 87% (M\$228,9), quedando un disponible por ejecutar del 13%, es decir la suma de M\$34,5. Algunas de las limitaciones para el cumplimiento de metas fueron la Lentitud en los procesos administrativos a nivel institucional (contabilidad, tesorería) y baja eficiencia en el servicio de energía eléctrica con quema de los equipos electrónicos a causa de los bajones del fluido eléctrico, lo que provocó pérdida de tiempo y recursos.

Durante el año 2013, la Facultad ofertó un total de 10 programas académicos cuatro de ellos en pregrado y tres en postgrado. A nivel de pregrado la facultad continúa siendo líder en población estudiantil activa cerrando el año con 3.119, estudiantes equivalentes al 32% del consolidado de toda la universidad (9.736); así mismo con una tendencia representativa de participación frente a otras estadísticas académicas (Inscritos, Nuevos ingresos, matriculas y graduados).

En cuanto a postgrados, cuenta con una población de matriculados de 185 equivalentes al 22% del universo total en este nivel de educación. En la misma vigencia graduó a 603 profesionales en pregrado y 75 de postgrado.

Al cierre del 2013, la facultad de economía mantiene vigente su oferta académica con Acreditación de Alta Calidad de sus programas Contaduría Pública y Administración de Empresas. Así mismo los registros calificados de dichos programas en sus sedes de Neiva, Garzón, La Plata y Pitalito. Adicionalmente registros calificados de Economía, Administración Financiera, Tecnología en Gestión Financiera y sus especializaciones en Alta Gerencia, Mercadeo Estratégico y Gerencia Tributaria.

Durante el año 2013, con el apoyo de docentes coordinadores y el acompañamiento de entidades públicas y privadas, se desarrollaron proyectos de conveniencia social para la región enfocados en la productividad, el emprendimiento y el control público de los recursos. Se contó con 20 convenio vigentes, 24 estudiantes practicantes y 7 estudiantes pasantes. Beneficiarios 670 personas.

La Facultad de Economía en el aspecto de movilidad , ejecutó parte de sus recursos de excedentes en actividades de inscripción a eventos, desplazamiento y estadía con el fin que docentes y estudiantes se capacitaran en temas afines y pudieran duplicar los conocimientos adquiridos en los salones de clases, contribuyendo a que exista rotación de saberes y multiplicación de resultados. Se participó en 18 eventos nacionales y 5 eventos internacionales. Así mismo registra ponencias en 12 eventos nacionales y 2 internacionales. En cuanto a producción intelectual, publica cinco libros y una revista, en el cual intervinieron un total de cinco participantes

Durante en el año 2013, se desarrolló un Plan de Capacitación dirigido a Docentes de Planta, Catedráticos y Ocasionales, Administrativos incluyendo los contratistas, estudiantes y egresados, todos adscritos a la Facultad, tomando como base cinco áreas de interés para un total de dieciséis eventos y 1.364 participantes.

Para el 2014, se propone Incentivar la participación en actividades de proyección social, Optimizar el portafolio de educación continuada presencial y virtual, Articular los procesos de proyección social e investigación, en todas las Sedes, Evaluar semestralmente las actividades de extensión, que permita reconocer el

impacto de estas en la región y en el sector educativo y Realizar jornadas de inducción tanto para estudiantes como para padres de familia con el fin de vincular las familias en el proceso de formación y poder reducir los niveles de deserción en el año 2014.

De acuerdo a los proyectos liquidados de los Fondos Especiales de la Facultad de Economía y Administración desarrollados en la vigencia 2013 y el saldo del Plan de Acción del mismo año, el total apropiado en el Plan de Acción de la Vigencia 2014 asciende a M\$241,4, distribuidos en 21 acciones que consolidan las necesidades y proyecciones para esta vigencia.

CONTENIDO

INTRODUCCIÓN	3
1. SITUACIÓN INICIAL DE LA FACULTAD	7
2. METAS PROPUESTAS	11
3. LIMITACIONES PARA EL CUMPLIMIENTO DE METAS	14
4. GESTIÓN ACADÉMICA	15
4.1 Oferta Académica.....	15
4.2 Oferta en Pregrado.....	16
4.3 Oferta en Postgrado Propios.....	17
4.4 Vigencia Registros Calificados y de Alta Calidad.	18
4.5 Población Estudiantil.....	18
5. CONVENIOS	22
5.1 Proyectos de Proyección Social Solidaria.....	22
5.2 Convenios de Cooperación Académica Interinstitucional	22
6. MOVILIDAD.....	24
7. PLAN DE CAPACITACIÓN	27
8. PRESUPUESTO	28
8.1 Plan de Acción	28
8.2 Proyectos Fondos Especiales.....	29
9. LOGROS ALCANZADOS	31
10. PROPUESTAS PARA EL MEJORAMIENTO VIGENCIA 2014	32
11. METAS PARA EL AÑO 2014.....	33

1. SITUACIÓN INICIAL DE LA FACULTAD

Al Cierre de 2012, gestión académica de los últimos tres años, da cuenta de las siguientes estadísticas:

GESTIÓN ACADÉMICA	2010	2012
PROGRAMAS ACADÉMICOS PROPIOS		
Tecnológico	1	1
Profesional	12	12
Postgrados - Especializaciones	3	3
TOTAL PROGRAMAS	16	16
POBLACIÓN ESTUDIANTIL POR SEDE		
Neiva	2257	2319
Garzón	226	288
Pitalito	383	574
La Plata	272	322
TOTAL	3138	3503
POBLACIÓN ESTUDIANTIL PROGRAMAS	2010	2012
Contaduría Pública	1345	1509
Administración de Empresas	1161	1303
Economía	319	352
Administración Financiera	192	252
TOTAL	3017	3416
DOCENTES	2010	2012
Planta	37	38
Ocasional	2	5
Medio Tiempo	1	1
Cátedra	58	60
TOTAL	98	104

Al Cierre de 2012, el aspecto de Movilidad, Capacitación e Investigación de los últimos tres años, da cuenta de las siguientes estadísticas:

MOVILIDAD - CAPACITACIÓN – INVESTIGACIÓN	2010	2012
MOVILIDAD DOCENTES Y ESTUDIANTES		
Docente Nacional	11	47
Docente Internacional	6	11
Estudiante Nacional	5	3
Estudiante Internacional	1	3
TOTAL	23	64
MOVILIDAD PRACTICAS EXTRAMUROS		
Docentes	16	22
Estudiantes	873	987
TOTAL	889	1009
CAPACITACIÓN GENERAL		
Pedagogía	40	80
Software Especializados	110	50
Tics	35	25
Currículo	105	32
Áreas Específicas de Formación	65	131
TOTAL	355	318
PRODUCCIÓN INTELECTUAL		
Ponencias Nacionales	6	7
Ponencias Internacionales	4	6
Libros	5	3
Artículos en Revista Indexada	3	1
Revista	1	1
TOTAL	19	18
CAPACITACION EN INVESTIGACION		
No. Eventos	10	23
No. Participantes	387	250

Al Cierre de 2012, el aspecto de Proyección Social y Bienestar de los últimos dos años, da cuenta de las siguientes estadísticas:

PROYECCION SOCIAL Y BIENESTAR	2011	2012
PROYECCION SOCIAL SOLIDARIA		
Asesoría a Tenderos	80	68
Asesoría y Acompañamiento a Fundaciones y Organizaciones Sociales	205	215
Promoción y Formación en Emprendimiento	150	110
Asesoría personalizada a Microempresarios	0	86
CONSULTORIO EMPRESARIAL RADIAL		
Emissiones en Alfa Stereo	18	30
Emissiones Radio Universidad Surcolombiana	4	12
ACTIVIDADES EGRESADOS Y EMPRESARIOS		
No. Eventos	15	1.521
No. Participantes	38	3.790
PRACTICAS SERVICIO SOCIAL		
Convenios	39	19
PARTICIPACIÓN Y BIENESTAR		
Becas Postgrado Unidad	4	4
Becas Postgrado \$	5.302.400	25.897.400

Al Cierre de 2012, el aspecto de Ejecución Presupuestal de los últimos dos años, da cuenta de lo siguiente:

EJECUCIÓN PRESUPUESTAL	2011	2012
PLAN DE ACCION		
GOBERNABILIDAD	8.000.000	10.934.539
PROYECCIÓN SOCIAL	5.400.000	29.779.071
FORMACIÓN E INVESTIGACIÓN	56.485.764	95.034.419
DESARROLLO ADTIVO, FCIERO DE INFRAEST.	12.390.158	118.542.238
DESARROLLO HUMANO	9.282.000	17.197.120
DESARROLLO TECNOLOGICO	1.685.497	1.967.360
TOTAL	93.243.419	273.454.747
FONDOS ESPECIALES- EXCEDENTES		
Esp. Alta Gerencia	128.130.488	175.020.589
Esp. Alta Gerencia de Mercadeo Estratégico	113.593.317	97.161.846
Esp. Gerencia Tributaria	117.719.475	74.552.173
Maestria en Administración	84.090.326	56.988.512
Electrificadora del Huila - Convenios	8.215.644	-
Diplomados, Seminarios y Cursos de Ext.	18.337.234	1.230.726
TOTAL	470.086.484	404.953.846

2. METAS PROPUESTAS

La Facultad de Economía y Administración apropió para el año 2013 los recursos provenientes de excedentes de los fondos especiales propios y de proyectos en convenio vigentes, por valor de M\$263,4, asignados de acuerdo a la necesidad y pertenencia en seis estrategias contempladas en el Plan de desarrollo de la Universidad.

Cuadro No.1 Apropriación Recursos Excedentes de Facultad 2013.

ESTRATEGIA	Actividades Implementadas	Recursos Asignados	%
GOBERNABILIDAD	1	\$ 6.500.000	2%
PROYECCIÓN SOCIAL	2	\$ 43.929.054	17%
FORMACIÓN E INVESTIGACIÓN	10	\$ 90.000.000	34%
DESARROLLO ADMITIVO, FCIERO E INFRAEST. FISICA	3	\$ 92.976.480	35%
DESARROLLO HUMANO	3	\$ 18.500.000	7%
DESARROLLO TECNOLÓGICO	3	\$ 11.594.328	4%
TOTAL	22	\$ 263.499.862	100%

El Plan de Acción de la Facultad que se enmarca dentro del Plan de Desarrollo de la Universidad, se planteó visualizándolo desde una perspectiva social e investigativa, que le permitiera ser líder en la región en la producción de conocimiento en pro del desarrollo social, cultural, intelectual y económico de la comunidad a nivel nacional.

Participación de los Recursos Asignados por Estrategia - Plan de Acción 2013

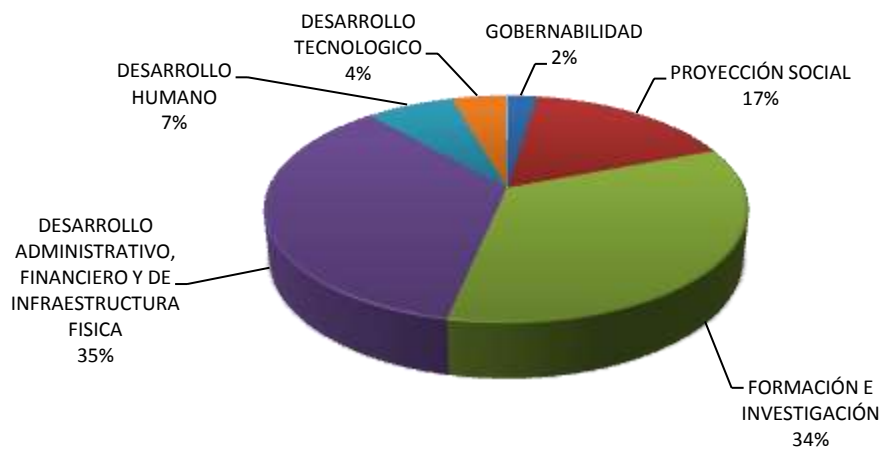

Para desarrollar esta apropiación de M\$263,4, se estimaron desarrollar veinte dos (22) acciones en seis (6) estrategias, de las cuales la mayor participación se concentra en las estrategias formación e investigación 34% (M\$90) y Desarrollo Administrativo, financiero e infraestructura física 35% (M\$92,9). Una descripción de detalle de las metas de desarrollo se presenta en el siguiente cuadro:

CUADRO No. 2 Plan de Acción Estrategia y presupuesto Año 2013.

Actividades	Acciones -Metas	Presupuesto (\$)
ESTRATEGIA 1: GOBERNABILIDAD		6.500.000
INTEGRACIÓN DE LA PROYECCION SOCIAL CON LA INVESTIGACIÓN Y EL SECTOR EMPRESARIAL.	APOYO A FORTALECIMIENTO DE ACTIVIDADES PROYECCION SOCIAL, INVESTIGACIÓN Y SECTOR EMPRESARIAL NEIVA Y LAS SEDES (Revisión Revista Crecer Empresarial, elaboración cartillas emprendimiento, convocatorias actividades de proyección a egresados, estudiantes, empresarios).	6.500.000
ESTRATEGIA 2: PROYECCIÓN SOCIAL		43.929.054
CONVENIOS INTERINSTITUCIONALES	GESTIONAR CONVENIOS CON OTRAS UNIVERSIDADES PARA FORTALECER LAS ALIANZAS ACADEMICAS DE PROYECCION SOCIAL Y DE INVESTIGACIÓN.	7.000.000
ORGANIZACION Y GESTION DE PROGRAMAS Y APOYO A DOTACION OFICINAS DE PROYECCION SOCIAL	ORGANIZACION Y GESTION DE PROGRAMAS, Y APOYO ADMINISTRATIVO Y LOGISTICO DE PROYECCION SOCIAL	36.929.054
ESTRATEGIA 3: FORMACIÓN E INVESTIGACIÓN		90.000.000
AUTOEVALUACIÓN PROGRAMAS DE LA FACULTAD DE ECONOMIA Y ADMINISTRACIÓN	APOYO PROCESOS AUTOEVALUACION PROGRAMAS PREGRADO NEIVA Y SEDES	3.000.000
	PARTICIPACION ACTIVIDADES CURRICULARES ACADEMICOS INTERNACIONALES PROGRAMAS PREGRADO FACECONOMIA	3.000.000
ESTUDIOS Y DISEÑOS PROGRAMAS DE POSTGRADOS MAESTRIAS	ASESORIA T APOYO A ESTUDIO PROGRAMA POSTGRADO ADMINISTRACION FINANCIERA NEIVA Y SEDES	3.000.000
	ASESORIA Y APOYO ESTUDIO CREACION PROGRAMAS POSTGRADOS NEIVA Y SEDES	2.000.000
	ASESORIA Y APOYO ESTUDIO PROGRAMA MAESTRIA GESTION ORGANIZACIONAL	2.000.000
CAPACITACION COLECTIVA FACULTAD DE ECONOMIA Y ADMINISTRACION	CAPACITACION A DOCENTES Y ADMINISTRATIVOS DE TODAS LAS SEDES	35.000.000
COMISIONES Y APOYOS ECONOMICOS FORMACION DOCTORES	APOYO ECONOMICO PARA FORMACIÓN DE DOCTORES.	10.000.000
CONSOLIDACION DE GRUPOS EN COLCIENCIAS	APOYO ACTIVIDADES PARA FORTALECER GRUPOS DE INVESTIGACION DE LA FACULTAD (NEIVA - SEDES)	19.000.000
SEMILLEROS DE INVESTIGACION	APOYO PARA PROMOVER Y FORTALECER SEMILLEROS (NEIVA Y SEDES)	9.000.000
CONVENIOS CON OTRAS UNIVERSIDADES NACIONALES E INTERNACIONALES	GESTON DE CONVENIOS UNIVESITARIOS PARA FORTALECER LA MOVILIDAD ACADÉMICA DE ESTUDIANTES Y DOCENTES.	4.000.000

ESTRATEGIA 4: DESARROLLO ADMINISTRATIVO, FINANCIERO Y DE INFRAESTRUCTURA FISICA		92.976.480
ADECUACIONES Y MANTENIMIENTO DE LA PLANTA FISICA DE TODAS LAS SEDES	ADECUACION OFICINAS (PROYECCION SOCIAL, CIE, POSTGRADOS) Y AULAS EDIFICIO FACULTAD DE ECONOMIA Y ADMINISTRACION	58.000.000
DOTACION AULAS Y OFICINAS DE TODAS LAS SEDES	EQUIPOS DE OFICINA Y ELEMENTOS REQUERIDOS EN AULAS	18.210.303
BIBLIOGRAFIAS BIBLIOTECAS	ADQUISICION DE BIBLIOGRAFIA PROGRAMAS PREGRADO	16.766.177
ESTRATEGIA 6: DESARROLLO HUMANO (TRANSVERSAL)		18.500.000
APOYOS SOCIOECONOMICOS A ESTUDIANTES	APOYOS A ESTUDIANTES TODAS LAS SEDES ASISTENCIA EVENTOS ACADEMICOS	6.000.000
ACTIVIDADES DEPORTIVAS TODAS LAS SEDES	ENCUENTROS DEPORTIVOS ESTUDIANTES TODAS LAS SEDES	4.500.000
ACTIVIDADES CULTURALES TODAS LAS SEDES	ENCUENTROS, PRESENTACIONES CULTURALES TODAS LAS SEDES.	8.000.000
ESTRATEGIA 7: DESARROLLO TECNOLOGICO (TRANSVERSAL)		11.594.328
ADQUISICION Y MANTENIMIENTO DE EQUIPOS AULA MULTIMEDIAL FAC. ECONOMÍA Y ADMÓN.	AQUISICIÓN ELEMENTOS E INSTALACIÓN EQUIPO VIDEOCONFERENCIA	2.840.151
IMPLEMENTACION PROYECTO DE EDUCACION VIRTUAL	INSTALACIÓN DE ELEMENTOS E INSTALACIÓN DE EQUIPO DE VIDEOCONFERENCIA Y EQUIPO PARA SONIDO.	5.254.177
ADQUISICIÓN DE SOFTWARE Y HARDWARE	ADQUISICION LICENCIAS FUNCIONAMIENTO SOFTWARE	3.500.000
TOTAL		263.499.862

Durante la vigencia 2013, se logró ejecutar el presupuesto en un 87%; destacándose ejecuciones por encima del 90% en las estrategias Gobernabilidad, Proyección Social y Desarrollo Humano y del 80% en las estrategias Formación e Investigación y Desarrollo Administrativo, Financiero y de Infraestructura Física; el cual se describe en el siguiente cuadro.

CUADRO No.3 Plan de Acción Estrategia y presupuesto Año 2013

N°	Estrategia	Recursos Apropriados	Recursos Ejecutados	%
1	GOBERNABILIDAD	\$ 6.500.000	\$ 6.437.189	99%
2	PROYECCIÓN SOCIAL	\$ 43.929.054	\$ 40.565.181	92%
3	FORMACIÓN E INVESTIGACIÓN	\$ 90.000.000	\$ 75.441.736	84%
4	DESARROLLO ADMIN, FCIERO Y DE INFRAESTRUCTURA FISICA	\$ 92.976.480	\$ 81.167.644	87%
6	DESARROLLO HUMANO (TRASVERSAL)	\$ 18.500.000	\$ 17.457.585	94%
7	DESARROLLO TECNOLOGICO (TRASVERSAL)	\$ 11.594.328	\$ 7.916.675	68%
TOTAL		\$ 263.499.862	\$ 228.986.010	87%

Adicionalmente, la Facultad obtuvo recursos por valor de M\$20 asignados dentro de la Estrategia tres: Formación e Investigación para el desarrollo del Plan de

Capacitación Colectiva, de los cuales se ejecutó el 64%. Ver. Cuadro 3. Recursos Propios asignados 2013.

CUADRO No. 4 Recursos Propios asignados 2013.

Actividades	Acciones -Metas	Asignación
CAPACITACION COLECTIVA FACULTAD DE ECONOMIA Y ADMINISTRACION	CAPACITACION PEDAGOGIA, TIC, INVESTIGACIÓN, TEMAS ESPECÍFICOS DE LOS PROGRAMAS PREGRADO Y ADMINISTRATIVOS FACULTAD DE ECONOMIA Y ADMINISTRACIÓN	\$ 20.000.000

Es de resaltar que estos recursos por M\$20, fueron invertidos en el plan de capacitación colectiva de la Facultad de economía y administración durante el año 2013, alcanzando una ejecución del 64% (M\$12,7).

3. LIMITACIONES PARA EL CUMPLIMIENTO DE METAS

- Durante la vigencia 2013, se presenta el periodo de transición y empalme con la nueva administración de la facultad, (septiembre 23), quedando un periodo de tiempo corto para la ejecución de las actividades pendientes de realizar al cierre del año, manteniendo la línea administrativa vigente.
- Lentitud en los procesos administrativos a nivel institucional que retardan la gestión y producen contratiempos en el desarrollo de las actividades académico-administrativas.
- Continuos cambios en los voltajes de energía eléctrica, produciendo daño en los equipos electrónicos, con la consecuente pérdida de tiempo y recursos en el mantenimiento de los mismos.

4. GESTIÓN ACADÉMICA

4.1 Oferta Académica

La Facultad de Economía y Administración ofertó durante el año 2013 un total de 10 programas académicos, los cuales se relacionan en siguiente cuadro:

CUADRO No. 5 Oferta Programas Académicos 2013

Programas Académicos Propios	2013	%
TECNOLÓGICO	1	10%
PROFESIONAL	4	40%
POSTGRADOS-ESPECIALIZACIONES	3	30%
POSTGRADO-ESPECIALIZACIÓN-EAN	2	20%
TOTAL	10	100%

A *Nivel tecnológico* se oferta en programa:

Tecnología en Administración Financiera, modalidad Educación a Distancia en la ciudad de Neiva, con 213 estudiantes.

A *Nivel Profesional* pregrado, se ofertan cuatro programas:

Contaduría Pública y Administración de Empresas: modalidad presencial jornadas diurna y nocturna (sedes Neiva, Garzón, La Plata y Pitalito). Población estudiantil activa 1.237 y 1.148 respectivamente.

Economía: Modalidad presencial jornada mixta en la ciudad de Neiva, con 354 estudiantes activos.

Administración Financiera: Modalidad a Distancia jornada diurna en ciudad de Neiva, con 66 estudiantes activos.

A nivel profesional post-grado, propio se ofertan las especializaciones en Alta Gerencia (57 estudiantes activos); especialización en Gerencia de Mercadeo Estratégico (21 estudiantes activos); especialización en Gerencia Tributaria (23 estudiantes activos). En convenio con la Universidad EAN, se oferta las especializaciones: Administración Financiera y especialización en negocios y finanzas internacionales.

Durante la vigencia 2013 contó con 3119 estudiantes activos, que comparados con la población estudiantil activa de la universidad Sur colombiana con 9.736 estudiantes, representan una participación del 32%.

4.2 Oferta en Pregrado

A nivel de pregrado, un análisis porcentual de participación de la Facultad de Economía y Administración frente a la Universidad en su conjunto, desde el punto de vista de estudiantes activos, inscrito, primiparos, matriculados y graduados, se presenta en el siguiente cuadro:

CUADRO No. 6 Estadísticas académicas Programas Pregrado 2013

Programas Pregrado	Activos	Inscritos	Primiparos	Matriculas	Graduados
UNIVERSIDAD SURCOLOMBIANA	9736	7316	2626	19594	1337
FACULTAD DE ECONOMIA Y ADMINISTRACIÓN	3119	1708	673	6302	528
% Participación	32%	23%	26%	32%	39%

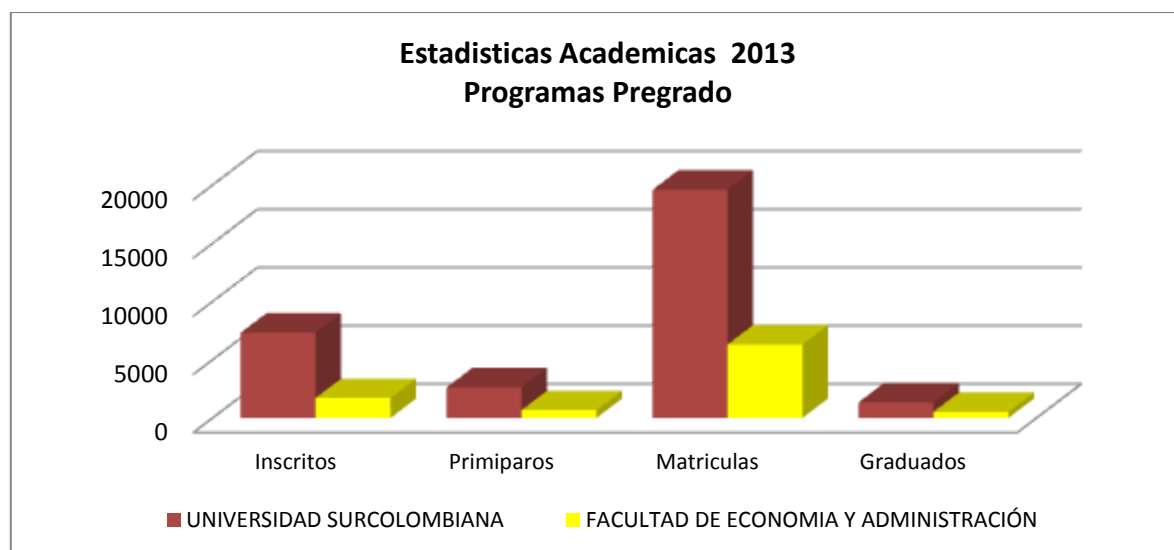

Se observa una tendencia homogénea en las estadísticas del proceso educativo, toda vez que en cada una de ellas, frente a la universidad en su conjunto, la facultad de economía representa una participación media entre el 23% y 32%.

4.3 Oferta en Postgrado Propios

Así mismo la oferta de programas en postgrado durante el año 2013, se presenta en el siguiente cuadro:

CUADRO No. 7 Estadísticas académicas Programas Postgrado 2013

Programas Postgrados Propios	Inscritos	Primíparos	Matriculas	Graduados
UNIVERSIDAD SURCOLOMBIANA	792	308	852	235
FACULTAD DE ECONOMIA Y ADMINISTRACIÓN	123	101	185	75
% Participación	16%	33%	22%	32%

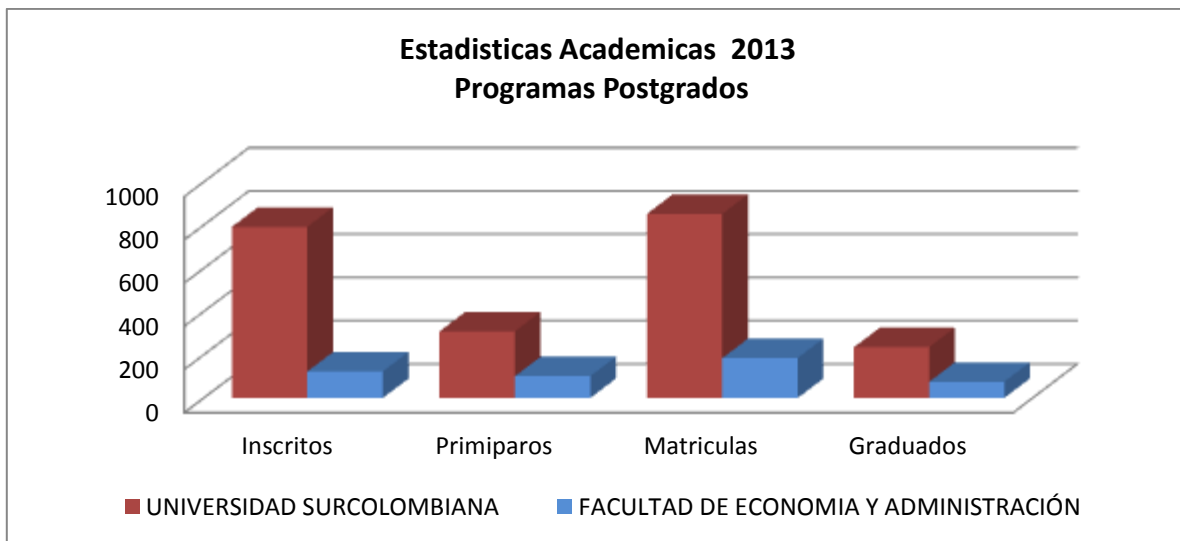

Se observa que la tendencia en este caso de participación de las estadísticas académicas entre la universidad en su conjunto y la Facultad de economía, oscila entre el 16 y 33%.

4.4 Vigencia Registros Calificados y de Alta Calidad.

La facultad de Economía y Administración al cierre de 2013, presenta la siguiente situación a nivel de vigencia de los sus registros calificados y de alta calidad de cada uno de sus programas.

GRAFICA: VIGENCIA DE LOS PROGRAMAS OFERTADOS 2013.



4.5 Población Estudiantil.

Los programas de Contaduría Pública y Administración de Empresas adscritos a la Facultad de Economía y Administración han logrado mantenerse y posicionarse en los municipios Garzón, Pitalito y La Plata, como una oportunidad de educación superior de calidad con una representación de 910 matriculados activos, cifra que representa el 29% del total de estudiantes activos de la Facultad, siendo Neiva, la sede con mayor participación con un 71%.

CUADRO No. 8 Población estudiantil por sede

Población Estudiantil por Sede	Activos Usco	Activos Facultad	%
SEDE NEIVA	8256	2209	27%
SEDE GARZÓN	365	229	63%
SEDE PITALITO	692	487	70%
SEDE LA PLATA	423	194	46%
TOTAL	9736	3119	32%

Durante el periodo 2013, la población estudiantil de las sedes (Garzón, Pitalito y la Plata) ascendió a 1.480 estudiantes, conformada por programas de diferentes facultades; de este total la Facultad de Economía presenta una participación equivalente al 61,4% (910 estudiantes) .

La sede Pitalito cerró en 2013 con 692 estudiantes activos, de los cuales un 70% (487) corresponden a la Facultad de Economía.

Situación similar se presenta en la sede Garzón la cual cerró con 365 estudiantes activos, de los cuales un 63% corresponde a estudiantes activos de la Facultad de Economía.

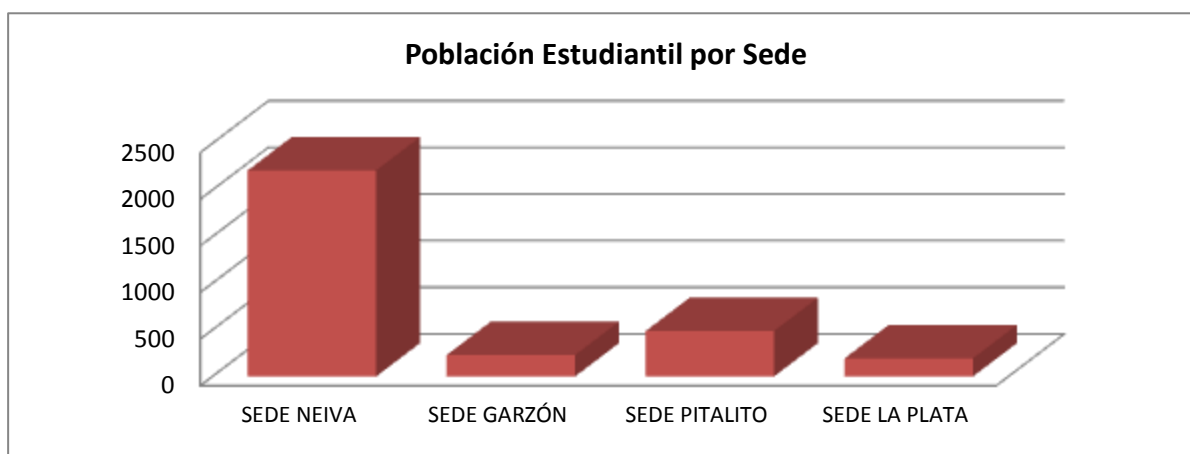

La demanda de los dos primeros programas de pregrado así como la implementación de jornadas diurnas y nocturnas, han logrado un 76% de los matriculados totales de la Facultad, así como a nivel de postgrado el 2% corresponde a la Especialización en Alta Gerencia que para el año 2013 dio inicio a dos cohortes de forma paralela.

CUADRO No. 9 Población Estudiantil por programa

Población Estudiantil por Programa	Activos
CONTADURIA PUBLICA	1237
ADMINISTRACIÓN DE EMPRESAS	1148
ECONOMIA	354
ADMINISTRACIÓN FINANCIERA-TEC	213
ADMINISTRACIÓN FINANCIERA-CP	66
ESP ALTA GERENCIA	57
ESP. GERENCIA MERCADEO ESTRATEGICO	21
ESP. GERENCIA TRIBUTARIA	23
TOTAL	3119

Al cierre de 2013, a nivel de pregrado Contaduría Pública contó con 1237 Estudiantes y Administración de Empresas con 1.148 estudiantes, representan en total un 76,4% (2.385), de un total de 3.119 estudiantes.

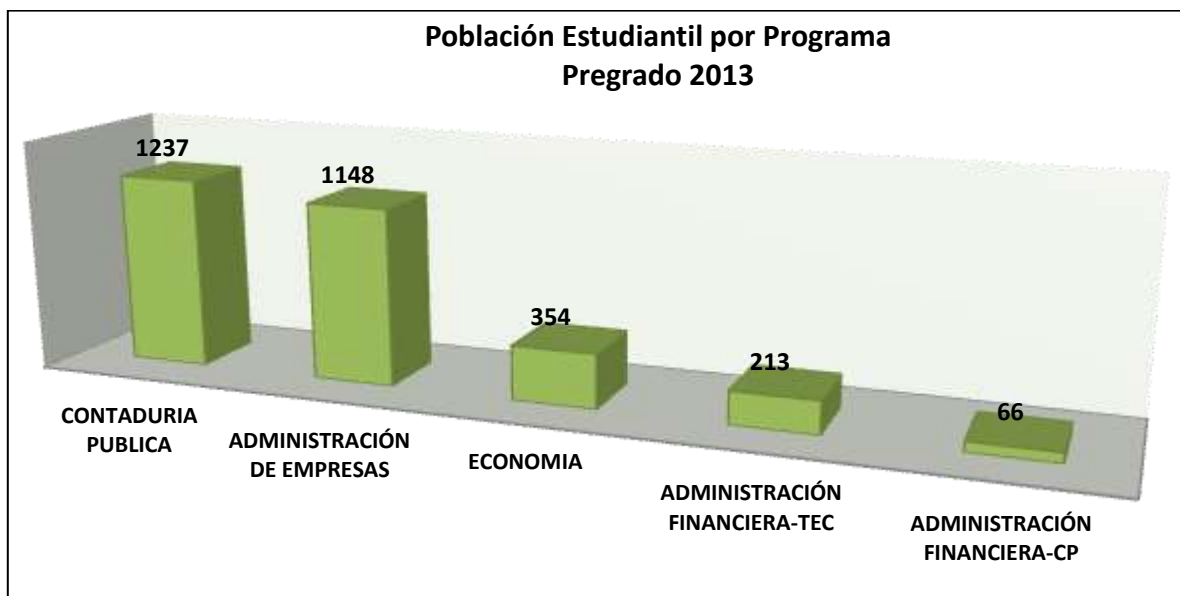

4.6 Población Graduados

Durante el año 2013, la Facultad entregó a la sociedad 603 profesionales, los cuales frente un total de graduados 1.337 de la Universidad representa un 45%.

CUADRO No.10 Población Graduados

Instancia	Graduados	%
UNIVERSIDAD SURCOLOMBIANA	1337	100%
FACULTAD DE ECONOMIA Y ADMINSTRACION	603	45%

Es de resaltar este indicador de alto impacto al interior de la universidad, toda vez que se reafirma una vez más frente a otras estadísticas académicas de la universidad (Cuadro 5).

CUADRO No. 11 Población Graduados por programa Académico.

Nivel	Graduados	%
TECNOLOGIA	59	10%
ADMINISTRACIÓN FINANCIERA-TEC	59	10%
PREGRADO	469	78%
CONTADURIA PUBLICA	279	46%
ADMINISTRACIÓN DE EMPRESAS	105	17%
ECONOMIA	64	11%
ADMINISTRACIÓN FINANCIERA-CP	21	3%
POSTGRADO	75	12%
ESP ALTA GERENCIA	30	5%
ESP. GERENCIA MERCADEO ESTRATEGICO	28	5%
ESP. GERENCIA TRIBUTARIA	17	3%
TOTAL	603	100%

Se observa que del total de graduados durante el periodo 2013, un 78% correspondió a pregrado. Resalta la participación de contaduría Pública con un 46% (279), seguido por Administración de Empresas con un 17%.

La cantidad más representativa del 78% de graduados en los Programas de Pregrado corresponde al programa de contaduría pública, mientras que a nivel de postgrado la Especialización en Alta Gerencia obtuvo mayor cantidad.

5. CONVENIOS

Durante el año 2013, la Facultad de Economía y Administración con el apoyo de docentes coordinadores y con el acompañamiento de entidades públicas y privadas, desarrollaron actividades de proyección social solidaria y convenios de cooperación académica.

5.1 Proyectos de Proyección Social Solidaria

Durante el año 2013, la Facultad de Economía y Administración con el apoyo de docentes coordinadores y con el acompañamiento de entidades públicas y privadas, desarrollo proyectos de conveniencia social para la región enfocados en la productividad, el emprendimiento y el control público de los recursos, como se detalla a continuación:

CUADRO No. 12 Proyectos de proyección social solidaria.

Nº	Nombre del Proyecto. Actividad o servicio	Beneficiados
1	MIÉRCOLES DE EMPRENDIMIENTO Y APUESTAS PRODUCTIVAS PARA EL HUILA.	40
2	CULTURA DE LA FORMACIÓN	63
3	ASESORAMIENTO Y ACOMPAÑAMIENTO A MIPYMES PROMOCIÓN DE LA CULTURA DEL CONTROL PÚBLICO, DES LAS AULAS ESCOLARES DE LA EDUCACIÓN MEDIA EN	300
4	INSTITUCIONES DE EDUCACIÓN PÚBLICA.	81
5	ALFABETIZACIÓN FINANCIERA PARA INSTITUCIONES EDUCATIVAS PÚBLICAS EN EL MUNICIPIO DE NEIVA.	100
6	EXPOIDEAS	31
7	FORTALECIMIENTO DE LA FORMACIÓN EN CONTADURÍA PÚBLICA-CONVENIO CONTADURÍA GENERAL DE LA NACIÓN	55

5.2 Convenios de Cooperación Académica Interinstitucional

Durante el año 2013, treinta y un estudiantes se vieron beneficiados con este tipo de convenios, el 74% en empresas privadas y el restante 26% en empresas públicas.

CUADRO No. 13 Convenios Vigentes y beneficiarios.

Descripción	Empresas públicas	Empresas privadas
CONVENIOS VIGENTES	5	15
ESTUDIANTES PRACTICANTES	6	18
ESTUDIANTES PASANTES (SEMESTRE DE SERVICIO SOCIAL)	2	5

Se encuentran veinte empresas y/o entidades entre públicas y privadas vinculadas en convenios de cooperación académica con la Facultad de Economía y Administración para el desarrollo de prácticas y pasantías de los estudiantes adscritos a la Facultad que cumplan con los requisitos establecidos para tal fin. (Ver. Cuadro No.12 Empresas- convenios de cooperación académica interinstitucional).

CUADRO No. 14 Empresas- convenios de cooperación académica interinstitucional.

N°	Empresa	Fecha de Vencimiento
1	CEPS ENGINEERING S.A.S.	31 de enero del 2015
2	EQUIPO AS LTDA	31 de enero del 2015
3	FUNDACION BANCO DIOCESANO DE ALIMENTOS	28 de febrero del 2018
4	FUNDACIÓN UNIVERSITARIA NAVARRA	28 de febrero de 2015
5	ALCALDIA MUNICIPIO DE GARZÓN	28 de febrero de 2015
6	ESE NUESTRA SEÑORA DEL CARMEN	28 de febrero de 2015
7	CENTRO DE CONCILIACIÓN POLÍCIA NACIONAL REGIÓN DOS SURORIENTAL SEDE NEIVA	14 de marzo de 2015
8	ELECTRIFICADORA DEL HUILA S.A. E.S.P.	14 de marzo de 2015
9	INCINERADOS DEL HUILA S.A.	14 de marzo de 2015
10	COOPERATIVA DE MOTORISTAS DEL HUILA Y CAQUETA LIMITADA COOMOTOR	01 de abril de 2017
11	MECÁNICOS ASOCIADOS S.A.S	Año 2017
12	HUMAN RESOURCES MANAGMENT S.A.	Mayo de 2017
13	FUTURO ASEGURADO Y CIA LIMITADA	Mayo de 2017
14	CONTRI LTDA.- CONSULTORES CONTABLES Y TRIBUTARIOS LTDA	Julio de 2017
15	POLLO FIESTA S.A	Agosto de 2017
16	REGISTRADURÍA NACIONAL DEL ESTADO CIVIL	Noviembre del 2017
17	COMITÉ DEPARTAMENTAL DE CAFETEROS DEL HUILA	N.A
18	FUMY SPRAY	Noviembre de 2017
19	SURCOLOMBIANA DE LACTEOS S.A.SURCOLAC	Diciembre de 2017
20	"CAMACOL" REGIONAL HUILA	Diciembre de 2017

6. MOVILIDAD

Durante el periodo 2013, la Facultad de Economía ejecutó parte de sus recursos de excedentes en actividades de inscripción a eventos, desplazamiento y estadía con el fin que docentes y estudiantes se capacitaran en temas afines y pudieran multiplicar los conocimientos adquiridos en los contenidos curriculares, contribuyendo a que exista rotación de saberes e innovación en el proceso académico.

De esta manera, se materializa una de las prioridades de la Facultad, posibilitando actividades de movilidad a nivel nacional e internacional, tal como se relaciona en el siguiente cuadro:

CUADRO No. 15 Movilidad Docente y Estudiantil.

Tipo De Movilidad	Nacional		Internacional	
	Eventos	Participantes	Eventos	Participantes
DOCENTE	12	29	3	6
ESTUDIANTE	6	32	2	30

El apoyo a la movilidad docente durante el 2013, da cuenta de la importante participación en eventos de carácter nacional e internacional, en áreas relacionadas directamente con las áreas del conocimiento afines a la Facultad, tal como Contabilidad, Aseguramiento de la Información, Economía y Emprendimiento. A continuación se relaciona a nivel de detalle la movilidad docente.

CUADRO No. 16 Eventos y Participantes Movilidad Docente.

N°	Evento	Docente Participantes	Lugar	Fecha
1	EVENO LACHEC 2013 5° CONFERENCIA LATINOAMERICANA Y DEL CARIBE SOBRE LA INTERNACIONALIZACIÓN DE LA EDUCACIÓN SUPERIOR Y LIDERES GLOBALES PARA EL COMPROMISO MUNDIAL	1	BARRANQUILLA	del 13 al 15 de noviembre de 2013
2	XXX CONFERENCIA INTERAMERICANA DE CONTABILIDAD (CIC)	2	PUNTA DEL ESTE URUGUAY	1 al 3 de Diciembre de 2013
3	SEMINARIO INTERNACIONAL "HACIA UN NUEVO MODELO DE COMPETITIVIDAD INTERNACIONAL EN ECONOMÍA EMERGENTES"	1	UNIVERSIDAD SANTIAGO DE CALI Y DE LA UNIVERSIDAD LIBRE	del 7 al 9 de mayo de 2013
4	CAPACITACIÓN IFRS Y ASEGURAMIENTO DE LA INFORMACIÓN PROGRAMADA POR EL CONSEJO TÉCNICO DE CONTADURÍA Y EL BANCO MUNDIAL	1	MEDELLÍN	del 27 de Mayo al 1 de Junio de 2013
5	ENCUENTRO CONTABLE "CRECER 2013, CONTABILIDAD Y RESPONSABILIDAD PARA EL CRECIMIENTO ECONÓMICO REGIONAL"	8	CARTAGENA	del 31 al 2 de Agosto de 2013
6	V CONGRESO INTERNACIONAL EN EMPRENDIMIENTO SOSTENIBLE	3	BOGOTA	16 de Agosto de 2013
7	CURSO TALLER "FORMACIÓN DE PARES EVALUADORES DE PROGRAMAS ACADÉMICOS"	2	MÉXICO DF	días 28, 29 y 30 de Agosto de 2013

8	TALLER "FORMADOR DE FORMADORES", CONVOCADO POR EL CONSEJO TÉCNICO DE CONTADURÍA Y EL MINISTERIO DE INDUSTRIA, COMERCIO Y TURISMO	1	BOGOTA	del 9 al 13 de Septiembre de 2013
9	EL XXX SIMPOSIO DE REVISORIA FISCAL.	7	IBAGUÉ	20, 21 y 22 de noviembre de 2013
10	FORO DE FIRMAS V VERSIÓN TRABAJANDO JUNTOS PODEMOS EDUCAR MEJOR	1	BOGOTA	24 de Octubre de 2013
11	VISITA EMPRESARIAL EN EL BRASIL	2	BRASIL	21 al 26 de Noviembre de 2013
12	2SEGUNDO ENCUENTRO INTERNACIONAL DE E-CIENCIA, 2EIE"	2	SANTIAGO DE CALI	9 y 10 de mayo de 2013
13	DIPLOMADO DE NORMAS INTERNACIONALES DE INFORMACIÓN FINANCIERA	1	BOGOTA	7 de Junio de 2013 al 17 de agosto de 2013
14	VISITA AL DPN Y DPS	2	BOGOTÁ	6 y 7 de diciembre de 2013
15	EVENTO VIRTUAL EDUCA 2013	1	MEDELLÍN	del 17 al 21 de Junio de 2013

El apoyo a la movilidad estudiantil, se direccionó en especial hacia temas como el emprendimiento sostenible, la investigación y visitas empresariales, tal como se describe a continuación:

CUADRO No. 17 Eventos y Participantes Movilidad Estudiantil.

N°	Actividad	Estudiantes Participantes	Lugar	Fecha
1	V CONGRESO INTERNACIONAL EN EMPRENDIMIENTO SOSTENIBLE	1	BOGOTA	16 de agosto de 2013
2	EL XXX SIMPOSIO DE REVISORIA FISCAL.	8	IBAGUÉ	20, 21 y 22 de noviembre de 2013
3	VISITA AL DPN Y DPS	11	BOGOTÁ	6 y 7 de diciembre de 2013
4	JORNADA DE INVESTIGACIONES	7	CIUDAD DE NEIVA	jornada de investigaciones
5	ACTIVIDAD MOTIVACIONAL Y DE INFORMACIÓN SOBRE LOS PROCESOS DE INVESTIGACIÓN Y PROYECCIÓN SOCIAL	4	SEDE PITALITO	14 de noviembre de 2013
6	VISITA A LA CONTADURIA GENERAL DE LA NACIÓN	1	BOGOTÁ	los días 11, 12 y 13 de diciembre de 2013
7	VISITA EMPRESARIAL INTERNACIONAL A PANAMÁ, EN LA ASIGNATURA INGENIERÍA DE LA PRODUCCIÓN	11	PANAMA	del 2 al 7 de junio de 2013
8	VISITA INTERNACIONAL BRASIL	19	BRASIL	del 19 al 24 de noviembre de 2013

El proceso de movilidad durante el periodo 2013, da cuenta que a nivel nacional la facultad participa en dos eventos con cinco participantes, cada uno con una ponencia. A nivel internacional, se hizo presencia con dos participantes y dos ponencias. (Ver Cuadro No. 18 Ponencias y actividades de proyección social.)

CUADRO No. 18 Ponencias y actividades de proyección social.

Ponencias y Actividades de Proyección Social	Nacional		Internacional	
	Eventos	Participantes	Eventos	Participantes
PONENCIAS	2	5	2	2
ACTIVIDADES COORDINADAS Y/O APOYADAS POR LA FACULTAD	11	15	0	0

Producción Intelectual.

Durante el año 2013 la Facultad produjo cinco libros y una revista, en el cual intervinieron un total de cinco participantes. Los títulos publicados son los siguientes:

- Libro " Superioridad de la eficiencia en el consumo de la Economía de los Apóstoles de Jesucristo sobre la Economía de Mercado" Autor Profesor Guillermo León Córdoba Nieto.
- Libro "La gestión de la Caficultura Huilense"-Autores Profesores Julio Roberto Cano, Germán Darío Hembuz y Luis Alfredo Muñoz.
- Libro " Promoción de la Cultura del Control Público, desde las Aulas Escolares de Educación Media Académica o Técnica en Instituciones de Educación Pública"-Autora Profesora Gloria Sánchez Perdomo.
- Libro " Control Social a los Recursos Públicos".- Autoras Profesoras Patricia Carrera Bernal y Alma Yiseth Gutiérrez Peña
- Libro "Construyendo el Huila del 2020"-Autor Profesor Carlos Eduardo Amezcua Parra.
- Revista Economía "HOMO Economicus" Revista sobre temas de economía.- Autores Profesores Carlos Eduardo Amézquita, Sergio Alexander Santos Y Humberto Rueda-Evento Feria del Libro

7. PLAN DE CAPACITACIÓN

Durante en el año 2013, se desarrolló un Plan de Capacitación dirigido a Docentes de Planta, Catedráticos y Ocasionales, Administrativos incluyendo los contratistas, estudiantes y egresados, todos adscritos a la Facultad, tomando como base cinco áreas de interés para un total de dieciséis eventos y 1.364 participantes, los cuales se describen a continuación:

CUADRO No. 19 Plan de Capacitación -Áreas y participantes

N°	Áreas	N° Eventos	Participantes
1	ECONÓMICAS	5	585
2	NORMATIVIDAD	2	479
3	PEDAGOGÍA Y DESARROLLO DE LA PERSONALIDAD	3	100
4	EDUCACIÓN A DISTANCIA	1	30
5	AÉREAS ESPECIFICAS DE FORMACIÓN	5	170
Total		16	1364

Los eventos dieciséis eventos desarrollados se describen a continuación:

- Primer Ciclo de Conferencias “Economía, Territorio y Perspectivas de Desarrollo”
- Sistema General de Regalías
- Conferencias “Empresas Sociales, la Responsabilidad de Social de la Teoría a la Practica y Certificación Internacional Docente”
- Taller “Métodos Computacionales Aplicados a Encuestas de Hogares”
- Taller “Sensibilización al desarrollo de las siguientes competencias: liderazgo, trabajo en equipo, comunicación asertiva y orientación a los objetivos
- Taller de capacitación en pedagogía
- Taller “uso de instrumentos de evaluación en programas de educación a distancia”
- XI Encuentro Empresa y Empresarios del Huila para Colombia y el Mundo
- Conversatorio reforma tributaria – ley 1607 de 2012 y sus decretos reglamentarios
- Foro de Coyuntura Económica Regional: “Impacto de la actividad minero- energética en la Región Sur Colombiana”.
- Segunda Capacitación Convenio con la Contaduría General de la Nación
- Diplomado “Fortalecimiento y Promoción de los Derechos Humanos con Enfoque Administrativo en la Región Sur”
- Reunión Embajador de Israel en Colombia.
- Conferencia el rol de Egresado en el Fomento del Emprendimiento y la Innovación
- Conferencia “Impacto de los TLC’s en las Regiones de Colombia”
- Seminario de Normas Internacionales de Auditoría y Aseguramiento

8. PRESUPUESTO

8.1 Plan de Acción

La Facultad de Economía y Administración, Mediante Resolución N° 029 de fecha 25 de Febrero de 2013, recibe una apropiación de M\$171,2 al Plan de Acción de la Facultad, y el 20 de Mayo de 2013, mediante Resolución N° 068, se adiciona el valor de M\$92,2, fijándose recursos totales para el Plan de Desarrollo de la Facultad Vigencia 2013 en M\$263,4.

CUADRO No. 20 Recursos apropiados Plan de Acción.

Plan de Acción 2013	
SALDO PLAN DE ACCIÓN 2012	\$ 158.494.847
PLAN DE DESARROLLO 2013	\$ 12.714.527
ADICIÓN N°1 (Mayo 2013)	\$ 92.290.488
TOTAL PLAN DE DESARROLLO FACULTAD 2013	\$ 263.499.862

Para desarrollar esta apropiación de M\$263,4, se estimaron desarrollar 22 acciones en seis (6) estrategias, de las cuales la mayor participación se concentra en las estrategias formación e investigación 34% (M\$90) y Desarrollo Administrativo, financiero e infraestructura física 35% (M\$92,9).

CUADRO No. 21 Recursos apropiados por estrategia.

N°	Estrategia	Actividades Implementadas	Recursos Asignados (Resolución 029 De 25 De Febrero De 2013)	Adición N°1 (Resolución 068 De 20 De Mayo De 2013)	Recursos Asignados 2013	%
1	GOBERNABILIDAD	1	3.500.000	3.000.000	6.500.000	2%
2	PROYECCIÓN SOCIAL	2	30.429.054	13.500.000	43.929.054	17%
3	FORMACIÓN E INVESTIGACIÓN	10	57.000.000	33.000.000	90.000.000	34%
4	DESARROLLO ADTIVO , FCIERO Y DE INFRAEST. FISICA	3	55.440.169	37.536.311	92.976.480	35%
5	DESARROLLO HUMANO	3	15.500.000	3.000.000	18.500.000	7%
6	DESARROLLO TECNOLÓGICO	3	9.340.151	2.254.177	11.594.328	4%
	TOTAL	22	171.209.374	92.290.488	263.499.862	100 %

Durante la vigencia 2013 fueron ejecutados recursos por M\$228,9 millones correspondiente al 87% de los recursos apropiados (M\$ 263,4), quedando un disponible por ejecutar del 13%, es decir la suma de M\$34,5 millones, recursos que fueron apropiados en la vigencia 2014, tal como se describe a continuación:

CUADRO No. 22 Recursos ejecutados Plan de Acción 2013 por estrategia.

N°	Estrategia	Asignación	Ejecución	Por Ejecutar	%
			\$	\$	
1	GOBERNABILIDAD	\$ 6.500.000	\$ 6.437.189	\$ 62.811	1%
2	PROYECCIÓN SOCIAL	\$ 43.929.054	\$ 40.565.181	\$ 3.363.873	8%
3	FORMACIÓN E INVESTIGACIÓN	\$ 90.000.000	\$ 75.441.736	\$ 14.558.264	16%
4	DESARROLLO ADMINISTRATIVO, FINANCIERO Y DE INFRAESTRUCTURA FISICA	\$ 92.976.480	\$ 81.167.644	\$ 11.808.836	13%
6	DESARROLLO HUMANO (TRASVERSAL)	\$ 18.500.000	\$ 17.457.585	\$ 1.042.415	6%
7	DESARROLLO TECNOLÓGICO (TRASVERSAL)	\$ 11.594.328	\$ 7.916.675	\$ 3.677.653	32%
TOTAL PLAN DE ACCION 2013		\$ 263.499.862	\$ 228.986.010	\$ 34.513.852	13%

De igual forma le fueron asignados recursos a la Facultad de Economía y Administración por valor de M\$20, correspondientes a recursos de la administración central, para el desarrollo de las estrategias Formación e Investigación y Desarrollo Administrativo, presentado una ejecución de M\$12,7 Millones.

8.2 Proyectos Fondos Especiales

Los recursos generados en el desarrollo y ejecución de los Proyectos de Fondos Especiales Propios y en Convenio en el año 2013 ascendieron a los M\$467,5, de los cuales se apropiaron M\$160,3 como excedentes de Facultad en el año 2014.

CUADRO No. 23 Recursos generados por concepto de distribución

Concepto De Distribución	Valor	%
INCENTIVOS COORDINADORES	\$ 84.370.514	18%
PLAN DE DESARROLLO FACULTAD	\$ 160.303.975	34%
PLAN DE DESARROLLO INSTITUCIONAL	\$ 169.523.117	36%
PARTICIPACIÓN BIBLIOTECA	\$ 8.437.053	2%
EXCEDENTES INSTITUCIONALES EN CONVENIO	\$ 44.959.394	10%
TOTAL	\$ 467.594.054	100%

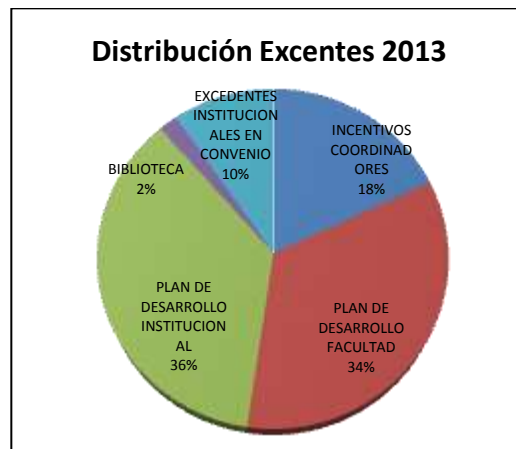

CUADRO No. 24 Proyectos Aprobados y Ejecutados 2013 A y Liquidados 2013 B.

Código	Nombre Proyecto	Incentivos	Institucional	Facultad	Biblioteca
02-939	MAESTRIA EN ADMINISTRACIÓN CONTINUIDAD COH I 2012-1	\$ 2.026.629	\$ 4.053.258	\$ 3.850.595	\$ 202.663
02-1022	ESPEC.GCIA.TRIBUTARIA V C IS 2013-1	\$ 6.869.481	\$ 13.738.965	\$ 13.052.016	\$ 686.949
02-1055	ESPEC.GCIA TRIBUTARIA RECAUDOS DERECHOS GRADO Y MATRICULAS CONTINUIDAD	\$ 1.917.263	\$ 3.834.524	\$ 3.642.798	\$ 191.726
02-1027	ESPEC.ALTA GCIA. XXI C IIS 2013--1	\$ 17.067.289	\$ 34.134.580	\$ 32.427.851	\$ 1.706.729
02-1028	ESPEC.GCIA MERCADEO XIIC IIS 2013-1	\$ 7.409.368	\$ 14.818.734	\$ 14.077.797	\$ 740.937
TOTAL		\$35.290.030	\$70.580.061	\$ 67.051.057	\$ 3.529.004

CUADRO No. 26 Proyectos Aprobados y Ejecutados 2013 B y Liquidados 2014 A.

Código	Nombre Proyecto	Incentivos	Institucional	Facultad	Biblioteca
02-938-A	MAESTRIA ADMINISTRACION A2012 IC.	\$ 1.730.301	\$ 3.460.600	\$ 3.287.570	\$ 173.030
02-1050	ESP. MERCEDEO XIII COH 2013B	\$ 11.660.766	\$ 23.321.532	\$ 22.155.455	\$ 1.166.077
02-1069	ESP. GERENCIA TRIBUTARIA V COH 2 SEM 2013B	\$ 6.304.448	\$ 12.608.893	\$ 11.978.448	\$ 630.445
02-1051	ESP. ALTA GERENCIA XXII COH 1 SEM 2013B	\$ 14.313.140	\$ 24.912.432	\$ 27.194.968	\$ 1.431.314
02-1081	ESPE. ALTA GERENCIA XIICOH 1 SEM 2013B	\$ 15.071.829	\$ 30.143.660	\$ 28.636.477	\$ 1.507.183
TOTAL		\$ 49.080.484	\$ 94.447.117	\$ 93.252.918	\$ 4.908.049

CUADRO No. 27 Proyectos en Convenio EAN

Nombre Proyecto	Institucional (10%)	Facultad
ESP. EN ADMINISTRACIÓN FINANCIERA-CONVENIO EAN	\$ 4.000.592	\$ 36.005.328
ESP. EN NEGOCIOS Y FINANZAS INTERNACIONALES- CURSO DE PROFUNDIZACIÓN	\$ 495.347	\$ 4.458.127
TOTAL	\$ 4.495.939	\$ 40.463.455

Los recursos provenientes de las Liquidaciones de los Proyectos desarrollados en el año 2013, se apropiaron al Plan de Acción de la Facultad de Economía y Administración, en el año 2014.

9. LOGROS ALCANZADOS

- Se direccionó la gestión académica, administrativa y económica, de acuerdo a los lineamientos trazados por la Universidad y las normas aplicables en las diferentes áreas.
- Liderazgo en cobertura estudiantil, al atender el 32% de población estudiantil de toda la Universidad Surcolombiana sobre un total de 3119 estudiantes.
- Se incentivó y motivó a los Docentes de la Facultad aplicando estrategias de capacitaciones y estudios superiores, logrando una mayor participación docente.
- Mejora en investigación, que se traduce en mayor participación de docentes con ponencias a nivel nacional e internacional, así como la producción intelectual.
- Dotación y puesta en funcionamiento las nuevas instalaciones de la Sede de la Facultad de Economía y Administración, logrando mejor ambiente laboral y espacios dotados para el desarrollo de las actividades académicas.
- Con los recursos generados por la Facultad se contribuyó financieramente en la realización de eventos académicos, investigativos, de capacitación y en el suministro de equipos de oficina, académico y de infraestructura, requeridos para el funcionamiento de la nueva sede de la Facultad.

- En concordancia con la Oficina de Gestión de calidad de la Universidad, se reestructuraron y unificaron los procesos misionales, estratégicos de evaluación y apoyo de la Facultad, logrando mayor articulación, planeación y seguimiento y contribuyendo a la optimización de los recursos.
- Los procesos de contratación gestionados con recursos de la Facultad, atendieron al principio de planeación, consolidándose las necesidades en un único plan de compras, alcanzando mayor economía, eficiencia y eficacia en el manejo de los recursos.

10. PROPUESTAS PARA EL MEJORAMIENTO VIGENCIA 2014

- Incentivar la participación en actividades de proyección social de los programas de la Facultad de Economía y Administración.
- Optimizar el portafolio de educación continuada presencial y virtual.
- Articular los procesos de proyección social e investigación, en todas las Sedes.
- Evaluar semestralmente las actividades de extensión, que permita reconocer el impacto de estas en la región y en el sector educativo.
- Realizar jornadas de inducción tanto para estudiantes como para padres de familia con el fin de vincular las familias en el proceso de formación y poder reducir los niveles de deserción en el año 2014.
- Consolidar un proceso periódico de evaluación docente y autoevaluación estudiante que permita evaluar la percepción de la comunidad estudiantil en cuanto a los diferentes componentes del proceso educativo.
- Incentivar la participación de los docentes de tiempo completo, catedráticos y ocasionales de todas las sedes adscritos a la Facultad de Economía y Administración en las capacitaciones y actividades académicas coordinadas en la Facultad.

11. METAS PARA EL AÑO 2014

Plan de Acción 2014

De acuerdo a los proyectos liquidados de los Fondos Especiales de la Facultad de Economía y Administración desarrollados en la vigencia 2013 y el saldo del Plan de Acción del mismo año, el total apropiado en el Plan de Acción de la Vigencia 2014 asciende a M\$241,4 que incluye los saldos de los recursos y los excedentes generados en la vigencia 2013, distribuidos en 21 acciones que consolidan las necesidades y proyecciones para es vigencia.

CUADRO No. 28 Plan de Acción Estrategia y presupuesto Año 2014.

Plan De Acción Vigencia 2014		Excedentes
Actividades	Acciones	Valor
INTEGRACIÓN DE LA PROYECCION SOCIAL CON LA INVESTIGACIÓN Y EL SECTOR EMPRESARIAL.	APOYO A LAS ACTIVIDADES DE FORTALECIMIENTO DE LOS PROCESOS DE INVESTIGACIÓN Y DE PROYECCIÓN SOCIAL DE TODAS LAS SEDES	\$ 9.000.000
ESTRATEGIA 1: GOBERNABILIDAD		\$ 9.000.000
RED DE EGRESADOS FACULTAD DE ECONOMIA Y ADMÓN	CREACIÓN, PROMOCIÓN Y FORTALECIMIENTO DE LA RED DE EGRESADOS DE LA FACULTAD DE ECONOMIA Y ADMINISTRACIÓN DE TODAS LAS SEDES.	\$ 6.000.000
CONVENIOS INTERINSTITUCIONALES	CONVENIOS INTERINSTITUCIONALES PROGRAMAS DE PREGRADO Y POSTGRADO.	\$ 4.335.051
GRUPOS DE PROYECCIÓN SOCIAL	CONSOLIDACIÓN Y FORTALECIMIENTO DE GRUPOS DE PROYECCIÓN SOCIAL, ASI COMO APOYO A LAS ACTIVIDADES DE PROYECCIÓN SOCIAL DE TODAS LAS SEDES.	\$ 15.500.000
ORGANIZACION Y GESTION DE PROGRAMAS Y APOYO A DOTACION OFICINAS DE PROYECCION SOCIAL	ORGANIZACIÓN Y GESTIÓN DE PROGRAMAS Y APOYO ADMINISTRATIVO Y LOGISTICO DE PROYECCIÓN SOCIAL DE TODAS LAS SEDES.	\$ 41.053.258
ESTRATEGIA 2: PROYECCIÓN SOCIAL		\$ 66.888.309
AUTOEVALUACION PROGRAMAS DE PREGRADO	APOYO A LAS ACTIVIDADES ENMARCADAS EN LOS PROCESOS DE AUTOEVALUACIÓN DE LOS PROGRAMAS DE PREGRADO DE TODAS LAS SEDES.	\$ 10.000.000
ESTUDIO Y DISEÑO DE POSTGRADOS Y MAESTRIAS	ASESORIA Y APOYO A ESTUDIO DE PROGRAMAS DE POSTGRADO Y MAESTRIAS DE LA FACULTAD DE ECONOMIA Y ADMINISTRACIÓN TODAS LAS SEDES.	\$ 17.000.000
CAPACITACION DOCENTE	APOYO A ACTIVIDADES DE CAPACITACIÓN DOCENTE DE LA FACULTAD DE ECONOMIA Y ADMINISTRACIÓN DE TODAS LAS SEDES.	\$ 17.900.085
APOYOS ECONOMICOS FORMACION MAGISTER, DOCTORES Y POSTDOCTORES	APOYO ECONOMICO PARA FORMACIÓN CONTINUADA, DOCENTES DE LA FACULTAD DE ECONOMIA Y ADMINISTRACIÓN.	\$ 7.000.000
CONSOLIDACION DE GRUPOS EN COLCIENCIAS	APOYO A ACTIVIDADES DE FORTALECIMIENTO DE GRUPOS DE INVESTIGACIÓN DE TODAS LAS SEDES ADSCRITOS A LA FACULTAD	\$ 18.212.853
SEMILLEROS DE INVESTIGACIÓN	APOYO ECONÓMICO PARA GRUPOS DE INVESTIGACIÓN Y SEMILLEROS.	\$ 3.088.479

CONVENIOS CON OTRAS UNIVERSIDADES NACIONALES E INTERNACIONALES	APOYO A CREACIÓN DE CONVENIOS CON OTRAS UNIVERSIDADES Y ENTIDADES PÚBLICAS PARA FORTALECER ALIANZAS ACADEMICAS, DE PROYECCIÓN SOCIAL Y DE INVESTIGACIÓN.	\$ 8.000.000
ESTRATEGIA 3: FORMACIÓN E INVESTIGACIÓN		\$ 81.201.417
IMPLEMENTACIÓN Y DESARROLLO NTGCP 1000 (GESTIÓN DE CALIDAD)	ORGANIZACIÓN Y FOLIACIÓN DE ARCHIVOS DE LA FACULTAD	\$ 1.316.448
GESTIÓN DE LA ESTRUCTURA ADMINISTRATIVA-FINANCIERA Y ACADEMICA-FACECONOMIA	ORGANIZACIÓN Y GESTIÓN DE LA ESTRUCTURA ADMINISTRATIVA, FINANCIERA, ACADEMICA Y FISICA DE LA FACULTAD DE ECONOMIA Y ADMINISTRACIÓN.	\$ 5.000.000
ADECUACIONES Y MANTENIMIENTO DE LA PLANTA FISICA DE TODAS LAS SEDES	ADECUACIÓN DE AULAS Y OFICINAS Y MANTENIMIENTO DE LA PLANTA FISICA DE TODAS LAS SEDES DE LA FACULTAD DE ECONOMIA Y ADMINISTRACIÓN.	\$ 30.431.814
BIBLIOGRAFIAS BIBLIOTECAS	ADQUISICIÓN DE BIBLIOGRAFIA PROGRAMAS DE PREGRADO DE TODAS LAS SEDES.	\$ 8.316.897
ESTRATEGIA 4: DESARROLLO ADMINISTRATIVO, FINANCIERO Y DE INFRAESTRUCTURA FISICA		\$ 45.065.159
ACTIVIDADES DEPORTIVAS DE TODAS LAS SEDES	APOYO AL DESARROLLO DE ACTIVIDADES DEPORTIVAS DE TODAS LAS SEDES	\$ 6.000.000
ACTIVIDADES CULTURALES DE TODAS LAS SEDES	APOYO AL DESARROLLO DE ACTIVIDADES CULTURALES DE TODAS LAS SEDES	\$ 12.000.000
ESTRATEGIA 6: DESARROLLO HUMANO (TRANSVERSAL)		\$ 18.000.000
ADQUISICION Y MANTENIMIENTO DE EQUIPOS AULAS MULTIMEDIALES	ADQUISICIÓN Y MANTENIMIENTO DE EQUIPOS PARA AULAS Y OFICINAS DE LA FACULTAD DE ECONOMIA Y ADMINISTRACIÓN.	\$ 9.045.520
ADQUISICIÓN DE HARDWARE Y SOFTWARE	ADQUISICIÓN Y/O ACTUALIZACIÓN DE LICENCIAS Y HERRAMIENTAS TECNOLÓGICAS	\$ 2.282.000
COMPRA DESARROLLO, DOTACIÓN Y MANTENIMIENTO DE SOFTWARE Y HARDWARE PARA LA GESTIÓN TECNOLÓGICA EN LA USCO.	INCORPORACIÓN DEL COMPONENTE TECNOLÓGICO Y DE DESARROLLO CIENTIFICO A LOS PROCESOS PEDAGOGICOS Y DE INVESTIGACIÓN EN LA FACULTAD DE ECONOMIA Y ADMINISTRACIÓN DE TODAS LAS SEDES.	\$ 10.000.000
ESTRATEGIA 7: DESARROLLO TECNOLÓGICO (TRANSVERSAL)		\$ 21.327.520
TOTAL		\$ 241.482.405

De forma general y a nivel de estrategia el presupuesto apropiado para el 2014 se describe a continuación.

CUADRO No. 29 Plan de Acción Año 2014.

Estrategias	Valor
GOBERNABILIDAD	\$ 9.000.000
PROYECCIÓN SOCIAL	\$ 66.888.309
FORMACIÓN E INVESTIGACIÓN	\$ 81.201.417
DESARROLLO ADMINISTRATIVO, FINANCIERO Y DE INFRAESTRUCTURA FISICA	\$ 45.065.159
DESARROLLO HUMANO (TRANSVERSAL)	\$ 18.000.000
DESARROLLO TECNOLÓGICO (TRANSVERSAL)	\$ 21.327.520
TOTAL	\$ 241.482.405

Adicionalmente, la Facultad de Economía y Administración recibió recursos propios por valor de M\$147,5, distribuidos de acuerdo a la siguiente descripción:

CUADRO No. 30 Recursos Propios asignados a la Facultad

Actividades	Acciones	Valor
RELACIONES NACIONALES E INTERNACIONALES	MOVILIDAD	\$ 24.500.000
CAPACITACIÓN COLECTIVA	HONORARIOS, LOGISTICA, TRNASPORTE AEREO Y HOSPEDAJE-ALIMENTACIÓN	\$ 15.000.000
ESTUDIO Y DISEÑO PROGRAMAS DE POSTGRADO	MAESTRIAS	\$ 8.000.000
DOTACIÓN Y MANTENIMIENTO LABORATORIOS	ADQUISICIÓN Y/O ACTUALIZACIÓN DE LICENCIAS LABORATORIO "JOSE IGNACIO HEMBUZ PALOMINO"	\$ 100.000.000
TOTAL		\$ 147.500.000

MYRIAM LOZANO ÁNGEL
Decana